

広報 まつの

令和8年



6月号
June



第33回まつの桃源郷マラソン大会

4月5日(日)、「第33回まつの桃源郷マラソン大会」が開催され、県内外から1044人のランナーが集いました。

開会式では松野鬼城太鼓の力強い歓迎太鼓が会場を盛り上げ、町内在住の川添さん親子が選手宣誓を行いました。

当日は晴天に恵まれ、選手は3km・ハーフ(21.0975km)の2コースに分かれ、桃や桜が咲き誇るなか森の国松野町を力強く駆け抜けました。沿道に集まった町民の温かい声援を受け、ランナーは力を貰っていました。

閉会式では各部門3位までの表彰が行われ、松野町特産品詰め合わせなどが贈られました。恒例の「お楽しみ抽選会」は、事前抽選で実施され、協賛各社、各団体提供のプレゼントが大勢の参加者に贈られ、盛会に大会が締めくくられました。



【ボランティアに感謝】

今回も交通安全協会などの方々に途中審判員をはじめ、多くのボランティアスタッフとして、大会の運営や森の国のPR、サービスの提供にご協力いただきました。無事大会を開催することができ、ご協力いただいた皆さんに感謝いたします。

また、会場周辺やコース沿道では交通規制などで大変ご迷惑をおかけいたしました。ご協力ありがとうございました。



ハーフ男子中学生～34歳以下				ハーフ女子中学生～34歳以下			
順位	氏名	市町村名	記録	順位	氏名	市町村名	記録
1	山下 克尚	東温市	1:09:48	1	山田 志穂	松山市	1:25:54
2	前田 涼	西予市	1:15:26	2	寺阪 祐紀	八幡浜市	1:28:10
3	野中 健史	松山市	1:15:46	3	森川 夏帆	西条市	1:34:24
ハーフ男子 35歳～49歳以下				ハーフ女子 35歳～49歳以下			
順位	氏名	市町村名	記録	順位	氏名	市町村名	記録
1	久野 優	大洲市	1:16:39	1	浅野みゆき	八幡浜市	1:24:08
2	吉田 宏	松山市	1:18:09	2	二宮 歩美	宇和島市	1:29:01
3	濱田 聖也	高知県	1:18:24	3	藤井 奈美	宇和島市	1:46:32
ハーフ男子 50歳以上				ハーフ女子 50歳以上			
順位	氏名	市町村名	記録	順位	氏名	市町村名	記録
1	篠原 寛之	香川県	1:20:29	1	森 三佳	鬼北町	1:43:58
2	芥川 誠	新居浜市	1:20:39	2	兵頭 美穂	東温市	1:46:40
3	高尾 勇吉	新居浜市	1:23:11	3	飯塚 愛	広島県	1:47:19

※3kmについては、表彰がないため、掲載していません。

ALT BTS (Beyond the story)

このコーナーでは、松野町の ALT（外国語指導助手）の母国の文化や、松野町での日常などを紹介しています。今回はニッキ先生が「山々」について紹介します。

皆さんも、日本語訳にチャレンジしてみてください。

[The Mountains]

I really love the mountains around Matsuno. One of my favorite things to do every day is to look at them on the way to, and from work. They have a quiet, yet imposing beauty that's hard to describe.

In Ohio we have vast expanses of fields, and rolling hills, but no mountains. The closest mountains to me in the US are south in the Rockies, and I've only seen them a couple times. Ohio has its own beauty, but I have been so charmed by the presence of mountains that I've begun climbing them in my spare time.

I started right here in Matsuno with Kagomoriyou (I'm unsure if you consider that a mountain, lol), and then climbed Onigajou and its surrounding 2 mountains with friends last year. During golden week of this year I climbed Mt. Tsurugi in Tokushima with a separate group of friends, and later this month I plan to climb Mt. Ishizuchi in preparation for climbing Mt. Fuji in July.

I feel very connected to nature when I'm in the mountains in a way that I don't think I would have ever been able to achieve if I hadn't come to Japan, Shikoku specifically. I'm jealous of the people who've lived around mountains their whole lives, lol.

They're such a beautiful part of nature.



(日本語訳)

私は、松野周辺の山々が本当に大好きです。毎日の楽しみの一つは、通勤途中に山々を眺めること。言葉では言い表せないほど、静かで荘厳な美しさがあります。

オハイオ州には広大な平原と緩やかな丘陵地帯が広がっていますが、山はありません。アメリカ国内で一番近い山は南部のロッキー山脈ですが、それも数回しか見たことがありません。オハイオ州にはオハイオ州ならではの美しさがありますが、山々の存在に魅了され、最近は暇な時間に登山を始めました。

私はここ松野の河後森城から登山を始めました（河後森城を山と呼ぶかどうかは分かりませんが、笑）。そして去年は友人たちと鬼ヶ城とその周辺の2つの山に登りました。今年のゴールデンウィークには、別の友人グループと徳島の剣山に登りました。そして今月下旬には、7月の富士山登山に備えて石鎚山に登る予定です。

山にいと、自然とのつながりを強く感じます。日本、特に四国に来ていなかったら、こんな感覚は決して味わえなかったと思います。山に囲まれて生涯を送る人たちが羨ましいです（笑）。

それらは自然の実に美しい部分です。



まちなか交流館「あつまれ！」オープニングセレモニー

4月19日(日)、旧伊予銀行松丸支店を改修整備した、まちなか交流館「あつまれ！」でオープニングセレモニーが開催されました。

まちなか交流館「あつまれ！」は、町内外の多世代の人が集まり交流できる場所です。友達と遊んだり、勉強したり、みんなでお茶を飲みながらほっと一息ついたり、テレワークや会議などにも利用できる施設となります。

今後、まちなか交流館では、子どもから大人まで参加できる様々なイベントも開催する予定です。ぜひ、お気軽にお立ち寄りください。

【施設利用について】

開館時間 9時から17時(事前の申請により、21時まで利用可能)

休館日 火曜日・水曜日・祝日

施設使用料 無料

その他 会議などで利用する場合は施設へご相談ください。

電話番号 (0895) 49-5185

施設のイベント情報や日々の様子などを発信していきますので、ぜひInstagramの登録をお願いします。



Instagram QRコード



外観



交流スペース



オープニングセレモニー

棚田で田植え体験

5月1日(金)、奥内の棚田で毎年恒例の田植え体験が行われました。

この体験は、東小学校が「おうち棚田学」の一環で行っているもので、奥内の里保存会の協力のもと実施されたものです。

今年は、東小学校の3年生から6年生が参加し、コシヒカリと餅米の苗を植えました。

児童は裸足で田んぼに入り、全身泥だらけになりながらも、一生懸命に苗を一定の間に保ちながら植えていました。

田植え後は、奥内の里保存会の岡本さんが手作りの塩おにぎりを振る舞いました。

おにぎりは大人気で、児童はおかわりをするためにじゃんけん大会を開いて、美味しそうにほおばっていました。



防災安全コーナー

自転車の交通違反に反則金が科されます

令和8年4月から、16歳以上の自転車利用者に対する交通反則通告制度（青切符）が導入されました。

青切符（交通反則通告制度）

青切符とは、比較的軽微な道路交通違反をした運転者に対して、警察官から渡される交通反則通知書のことです。青い紙であることから「青切符」と呼ばれており、反則金を納めることで刑事罰が科されない制度です。

■青切符の対象（一部）

- | | | |
|-----------|-----|---------|
| ・ながら運転 | 反則金 | 12,000円 |
| ・信号無視 | 反則金 | 6,000円 |
| ・右側通行（逆走） | 反則金 | 6,000円 |
| ・一時不停止 | 反則金 | 5,000円 |
| ・傘差し運転 | 反則金 | 5,000円 |



自転車・自動車がそれぞれ気を付けましょう

自転車・自動車が事故を防ぐためには、道路を共有する双方が互いを思いやることが不可欠です。

■自転車を運転する人へ

- | | |
|------------|-------------------------------|
| ・左側通行を徹底 | 右側通行は自動車との正面衝突のリスクが非常に高く危険です。 |
| ・交差点での安全確認 | 信号が青でも、右左折車が来ないか必ず確認してください。 |
| ・ヘルメットの着用 | 大人も子どももヘルメットを正しく着用してください。 |

■自動車を運転する人へ

- | | |
|--------------|--|
| ・側方通過時の十分な間隔 | 自転車を追い越す際は、ふらつきなどを考慮して、できる限り広い間隔を空けてください。 |
| ・左折時の巻き込み注意 | 自転車は死角に入りやすいものです。左折前は必ずミラーと目視で後方を確認してください。 |
| ・思いやり運転 | 無理な幅寄せなどは絶対にやめてください。 |

令和版

山城作業日記 かごもりじょう 河後森城からこんにちは -25-

前回までは、主に河後森城の山上の平坦な曲輪群や斜面で見つかった当時の様々な施設について解説を行ってきましたが、一方で谷底の発掘調査でも興味深い発見がありました。

その一つが井戸の存在です。この井戸は、城の中央を通る風呂ヶ谷ふるがたにの北西の隅で検出されました。平面は円形で、直径が3～4m、深さは約2mあります。井戸の山裾側は岩盤を加工し、谷側は石を積み上げることで築かれていました。また、この井戸は、一般的な湧水ゆうすいによるものではなく、山に降った雨水を集めて貯水するタイプのものでした。

敵の襲来に対して城に立てこもって戦う場合、命をつなぐためには、食糧や水の確保が欠かせません。城内にはこのほかにも井戸の候補地がありますが、これらの生存基盤をしっかりと準備しておくことで、長期的な戦闘への備えを図っていたことが想像できます。

(続く)



河後森城の井戸

令和8年度滑床山開き

4月21日(火)、滑床溪谷森の国発祥の碑の前で「滑床山開き」の神事・式典が執り行われました。

当日は、清々しい陽気となり新緑が輝く森林の中、関係者約80人が出席し、入山者の安全と観光振興を祈願しました。

神事では、滑床でキャニオニングや宿泊・体験活動を行っている団体ほか、関係者が安全に活動を行えるようお祓いを受け、代表者が玉串を捧げたほか、森の国緑の少年団(松野西・東小学校児童)によるアマゴの稚魚の放流も行われました。

式典終了後は、四万十川森林ふれあい推進センターによる、森の国緑の少年団を対象とした森林教室が開催されました。児童らは、森林教室での学びをとおして、森林の持つ雄大さを体感していました。



山開き



アマゴの稚魚の放流



人権の広場

わたしのともだち、わたしのかぞく 小学一年

わたしは、ともだちとときどきけんかをしてしまいました。おにごっこをしているときや、はなしをしているときになんでけんかになります。さいきんでは、わたしは「ダメ」とは言ってないし、おこっていったわけではないのに、「ダメっていつてくる。」

と、先生にともだちがはなしているのを見ました。わたしはそんなこといつてないのに、どうしてなんだらう・・・とおもいました。そして、なんだかいやなきもちになったり、かなしくなったりしました。わたしにいつてくれたら、いろいろはなせるのになとおもいました。

けんかをしたときは、じぶんからあやまる事ができます。ともだちからもあやまってくれることもあるので、そしたらいつものようになかよくなれます。たぶんこれからもけんかはするとおもうけど、ともだちのことは大すぎなので、たくさんかよくあそびたいです。

そして、わたしは、かぞくのこと大すぎです。かぞくはおとうさん、おかあさん、おねえちゃんです。

おとうさんは、しょうぎをおしえてくれました。学どうにしょうぎがあつてやりたかつたけど、いみがわからなかつたので、いえでおとうさんにおしえてもらつて、できるようになりました。おとうさんのほうがつよいけど、いっしょにするのはたのしいです。

おかあさんは、いっしょにかいものにつたり、ときどき学校におくつてくれたりします。おかあさんはあかるくておもしろいです。まわりのみんなからも人気があるとおもいます。そんなおかあさんが大すぎです。

おねえちゃんもわたしはこうかくがすぎです。おりがみやダンボールでいろいろなものをつくります。じょうずにできるとうれしいです。おねえちゃんがつくるものもじょうずです。これからもおねえちゃんといっしょにいろいろつくりたいです。

わたしのまわりには、大すぎなかぞくとおもしろいともだちがたくさんいることに気がつきました。ずつと、みんなといっしょにばいあそんで、わらつて、げん気にたのしくすごしていきたいとおもいました。



写真は本文と関係ありません

まちの投句箱

葛句会 4月例会句会
於 松野町役場庁舎2階

校庭の真砂土を流す春の雨

谷 きよし

往來の人を見ている桜かな

岩崎 淳美

残像に紺残しつづ燕来る

川嶋ばんだ

桜咲く二人で植へた庭の角

ひのたいら

つばめ飛ぶまばたき一つ別の宙

古田口正志

町の人口 令和8年4月30日現在
※外国人を含みます

世帯数 1,889 世帯(+ 6 世帯)

総人口 3,354 人 (- 3 人)

男1,608 人 女1,746 人
(4月中の異動)

○出生 1人 ○死亡 8人
○転入 31人 ○転出 27人

農業委員会だより (6月号)

農地の転用について

農地を住宅や工場などの施設用地、駐車場、植林地といった農業以外の目的に使用するためには、農地法の規定により県知事の許可を受けなければなりません。

農地法では、優良農地を確保するため、農地の優良性や周辺の土地利用状況などにより農地を区分しており、農業上の利用に支障が少ない農地で転用を行うこととされています。転用には許可基準が明確に規定されており、基準を満たさない転用申請は許可を受けることができません。また、具体的な転用目的を有しない転用申請も許可を受けることができません。

転用申請は農業委員会が受付をし、毎月行われる農業委員会の定例総会でその申請に対する意見決定を行い、県知事に意見を進達します。その後、県でも審査がなされ、許可の可否が判断されることとなります。

許可基準には、様々な項目や例外事項があり、農業用倉庫として一定面積以内を転用する場合などでは、申し出のみで許可を必要としない場合があります。農地の転用を検討されている人は、まずは農業委員会事務局までお気軽にお問い合わせください。

【問合せ先】

農業委員会事務局

☎0895・42・1114

各種無料相談所の開設について

行政相談

【日時】 6月10日(水)10時～12時

【場所】 役場2階

【内容】 行政に関する苦情や要望

【相談員】 山崎 ルリ子 (行政相談委員)

心配ごと相談(弁護士相談)

【日時】 6月10日(水)10時～12時

【場所】 社会福祉協議会

【内容】 日常生活に関する悩みや不安

【相談員】 弁護士

※予約が必要です。
(☎0895・42・0794)

人権相談

【日時】 6月1日(月)、10日(水)
10時～12時

【場所】 役場1階

【内容】 人権に関する悩みや問題

【相談員】 人権擁護委員

パスポートの手数料引下げとお渡し日について

7月1日よりパスポートの手数料が引き下げられる予定です。

手数料減額により申請が大幅に増え、7月1日以降はパスポートの申請からお渡しまで1か月程かかる見込みですので、海外渡航を予定している人は十分な時間的余裕をもって申請してください。

【対象】

7月1日以降にパスポートを申請する人

【問合せ先】

町民課

☎0895・42・1113

愛媛県特別旅券窓口

☎089・923・5456



県 HP

6月30日が納期限の税目等

町県民税

第1期

納付書により現金で納付をしていただく人には、6月中旬に納付書を送付します。(町県民税については、今年度分まとめて送付しますので、各納期限までに納付をお願いします)

コンビニエンスストアやスマホアプリ(詳細は納付書裏面に記載)でもお支払いいただけます。口座振替を希望される場合は、「口座振替申込書」を金融機関へ提出してください。

紛失された場合などは、役場町民課徴収係へお問い合わせください。

※「口座振替申込書」は役場の他に、関係金融機関にも設置しています。

【問合せ先】

町民課徴収係

☎0895・42・1112

みんなで取り組む「流域治水」

みんなの小さな小さな工夫が重なれば、水害に負けない地域が出来ます。田んぼダムやバケツで雨水を貯めるバケツダムなど、今日からできることはたくさんあります。実はあなたも、町を救うヒーローかもしれません。そんな「流域治水」の世界を、ちよつとのぞいてみましょう。詳しくは、二次元コードからご確認ください。

【問合せ先】

愛媛県河川課

☎089・912・2674



県 HP

すい臓がん教室について

消化器内科医師による「みんなで学ぼう、すい臓がん」、薬剤師による「膵臓と化学療法」についての講演があります。参加費は無料で、申し込みは不要です。

【日 時】 6月25日(木)10時30分～11時30分
【場 所】 四国がんセンター暖だん憩いのひろば
【問合せ先】 四国がんセンター
 患者・家族総合支援室 暖だん
 ☎089・999・1209



暖だん HP

難病医療相談のご案内について

現在、難病医療費助成制度の対象疾病に348疾病が指定されています。

宇和島保健所では、医療費助成の申請のほか、難病の人の療養生活などに関する相談を行っています。内容に応じて保健師・医師・歯科衛生士・栄養士などが対応します。お気軽にご相談ください。

【日 時】 毎月第3火曜日(祝日の場合は翌日) 13時30分～16時(1人1時間程度)
【場 所】 宇和島市天神町7-1
【担 当 者】 南予地方局 2階カウンセリング室 保健師(必要に応じて医師歯科衛生士・栄養士などが対応します)
【方 法】 来所による相談(予約制)
 ※前週金曜日までにお電話ください。
【申し込み先】 愛媛県宇和島保健所 健康増進課 難病・母子保健係
 ☎0895・22・5211 (内線268)

広見川水系水質検査結果

採水日：令和8年3月4日

河川名	項目	水素イオン濃度 (PH) ①	浮遊物質濃度 (SS) ②	生物化学的酸素要求量 (BOD) ③	溶存酸素量 (DO) ④	大腸菌数 ⑤	過マンガン酸カリウム消費量 (KMnO4消費量) ⑥	濁度 ⑦
		基準値	25mg/l 以下	2.0mg/l 以下	7.5mg/l 以上	300CFU /100ml 以下	参考値	参考値
広見川	五郎丸橋	7.70	3.0	0.80	11.20	200	6.9	2.2
	大門橋	7.80	4.0	0.80	11.20	170	6.3	2.2
	真土橋	7.70	3.0	0.90	11.20	96	6.9	2.5
鯛川	松丸橋	7.70	1.0	0.70	11.20	37	5.3	0.9
宮川	千歳橋	7.50	1.0	0.70	10.70	33	3.9	1.1
石ヶ内川	五反田橋	7.70	1.0	0.5未満	10.80	52	4.8	1.1
延行川	谷口橋	7.70	2.0	0.80	11.30	120	5.1	1.6
奥野川	池田橋	7.60	3.0	0.5未満	11.40	170	1.2	5.3
堀切川	J R 鉄橋	7.70	3.0	0.50	11.50	190	5.6	1.5
目黒川	寺橋	7.20	1未満	0.5未満	11.40	50	3.4	0.3
家地川	県境	7.60	1未満	0.5未満	11.90	91	3.6	0.9

※生活環境の保全に関する環境基準(環境省)「河川：類型A」(①～⑤該当：水道2級、水産1級、水浴が出来るもの)を基準値に設定しています。水道2級：沈殿ろ過等による通常の浄水操作を行うもの 水産1級：ヤマメ・イワナ等貧腐水性水域(河川上流部)の水産生物用

「みんなの川です、川を汚さないようにしましょう！」

- ①水素イオン濃度 (PH) …………… 酸性、アルカリ性を示す指標で、「7」は中性、「7」を超えるとアルカリ性、「7」未満では酸性を示します。水温によって変動し、極端なアルカリ性化、酸性化は河川に生息する水生生物等に悪影響を及ぼします。
- ②浮遊物質濃度 (SS) …………… 溶けないで水中に浮遊している粒径2mm以下の物質の量で、数値が高いほど水が濁っている状態です。浮遊物質が多いとヘドロ等がたまったり、魚介類に悪影響を及ぼします。
- ③生物化学的酸素要求量 (BOD) …………… 水中にある有機物を、好気性微生物が分解するときに消費する溶存酸素の量です。河川の汚濁の度合いを示す代表的な指標で、この数値が大きいほど川が汚れていることとなります。
- ④溶存酸素量 (DO) …………… 水中に溶解している酸素の量のことで、濃度が低下すると好気性微生物の活動が抑制され水域の浄化作用が低下します。酸素の無い川や少ない川では、悪臭が発生し、魚介類は生存できなくなります。
- ⑤大腸菌数 …………… 特定酵素基質培地法によって判定された好気性または通性嫌気性の細菌のことをいいます。ヒトや動物の腸管内に常在し、ヒトの糞便中の大腸菌群の90%以上を占めています。
- ⑥過マンガン酸カリウム消費量 (KMnO4消費量) …………… 被酸化性物質である有機物等(一部無機物も含む)によって消費される過マンガン酸カリウム消費量のことで、有機物等が多いと数値が高くなります。(水道水質基準値は10mg/l、快適水質目標値は3mg/l)
- ⑦濁度 …………… 水の濁りの程度を数値で表したものです。一般的に河川の上流部では1～10度で、下流に行くに従って50～90度程度になります。(水道水質基準値は2度以下)

暮らしに役立つ

中央診療所からのお知らせ

長引く咳、それは「ダニ、カビ」かも？

Q1 薬を飲んでも、2週間以上咳が止まらない時は？

A1 アレルギー性疾患の可能性があります。特にダニやカビが原因の「咳喘息」が増えています。



Q2 咳が出やすいタイミングや場所はあるの？

A2 夜寝る前や朝起きた時、掃除をした後などに悪化するのが特徴です。布団のダニや、エアコンのカビが刺激になっているかもしれません。

Q3 家でできる対策は？

A3 「こまめな換気」と「寝具のケア」です。湿気を逃がし、掃除機でダニの死骸やフンを吸い取ることが最も効果的です。



Q4 医療機関に行くタイミングは？

A4 「たかが咳」と放置すると、本格的な喘息に移行することもあります。2週間続いたら、早めに内科や呼吸器内科を受診しましょう。

● 松野町中央診療所もアレルギー検査を行っています。お気軽にご相談ください。●

中央診療所外来診療

○ 担当医予定表

		月	火	水	木	金
検査		随時、予約制(胃カメラ検査ほか)				
午前	1診	羽生田医師	羽生田医師	—	羽生田医師	交代
	2診	塚原医師	—	塚原医師	塚原医師	
午後		交代	県立中央病院 杉山医師	西予市民病院 中平医師	交代	

※ 最新の予定は松野町ホームページに掲載していますのでご確認ください。

○ 診療時間

受付時間 8:30~11:30 13:30~16:30

診療時間 9:00~12:00 14:00~17:15

○ 診療の際は、**マイナ保険証**をご利用ください。

○ 土・日・祝日・年末年始は休診です。(開業医、休日当番医をご確認ください)。

○ **予約受診**をおすすめしています。

※ 急患など、診察の状況によりお待たせする場合がございますので、その際はご了承ください。

○ 胃カメラ検査・超音波検査・心電図検査・レントゲン検査・血液検査も行っていきますので、お気軽にご相談ください。

○ 他の医療機関で継続的な治療を受けている人が、当診療所での診察を希望される際に、紹介状が必要となる場合があります。まずは、現在受診されている医療機関へご相談ください。

午後の外来診療も
ご利用ください。



TEL 0895-42-0707

愛媛FCスタッフコラム

松野町の皆さん、こんにちは！愛媛FCの柳澤です。

現在、百年構想リーグは佳境を迎えています。この熱戦を終えると、いよいよ8月からは2026-2027シーズンが始まります。新たな戦いに向かう選手たちへ、引き続き温かい応援をよろしくお願い致します。

さて、今回のテーマは「選手」についてです。一口に「選手」と言っても、プロ、アマチュア、そして夢を追うジュニア世代と、その形はさまざまです。愛媛FCでいえば、Jリーグを戦うトップチームはサッカーを本業とする「プロ」、レディースチームは仕事とプレーを両立させる「アマチュア」として活動しています。どの競技においても、スポーツに100%集中できる「プロ」という環境を整えることは、どのチーム、どのクラブにとっても一つの大きな目標です。

しかし、プロの世界は非常に厳しく、サッカー選手の平均引退年齢は30歳前後といわれています。私自身、入社して8年目になりますが、わずか半年や1年でチームを離れる選手、そして現役を退く選手を数多く見てきました。出会いの喜びと同じくらい、あっという間に訪れる別れの寂しさがある。それがプロのリアルな日常です。それでも、多くの子どもたちにとって「プロ」は、人生をかけて目指すべき最高の憧れの舞台でもあります。私自身も小学生の頃、プロ選手を夢見て努力を重ねてきました。しかし、日々限界に挑む愛媛FCの選手たちの姿を見て、彼らのこれまでの経験についての言葉を聞くたびに「プロになるには、単なる努力ではなく、人の何倍、何十倍もの圧倒的な努力が必要だ」ということを痛感します。

今、このコラムを読んでいる「未来のアスリート」の皆さんに問いかけます。

「あなたは今、周りの誰よりも努力を重ねていますか？」
胸を張って「はい！」と言えるその情熱と日々の積み重ねこそが、プロへの扉を開く唯一の鍵になります。スポーツには、地域に活力を与え、住民の皆さんの心に郷土愛を育む素晴らしいチカラがあります。いつかこの松野町から、地元を背負って世界の頂点へと羽ばたくアスリートが生まれることを、私は心から願っています。



道路沿いの竹木などの適正な管理について

道路沿いの竹木などの管理が適切に行われていないと、道路上への枝の張り出しや、枯れ枝の落下、倒木などによって、歩行者や車両の通行に支障をきたしたり、通行の安全を害する恐れがあります。

私有地に生育している竹木などは、所有者の管理物であり、道路に隣接する私有地から張り出した枝(枯れ枝の落下・倒木など)が原因で、けがや物品の損傷を招く事故が発生した場合には、竹木などの所有者が賠償責任を問われることがあります。そのため、所有者の責任で剪定・伐採などを行うなど、道路沿いの竹木などの適正な管理をお願いします。

なお、風雨などにより建築限界を侵すなど、道路交通への危険が迫ったときは、やむを得ず緊急措置として道路管理者が、通行の安全確保を行いますのでご理解をお願いします。

※道路には建築限界があり、道路法第30条及び道路構造令第12条で、道路上の安全な通行を確保するため、車道の上空4.5m、歩道の上空2.5mの範囲内に障害となるものを置いてはならないと定めています。

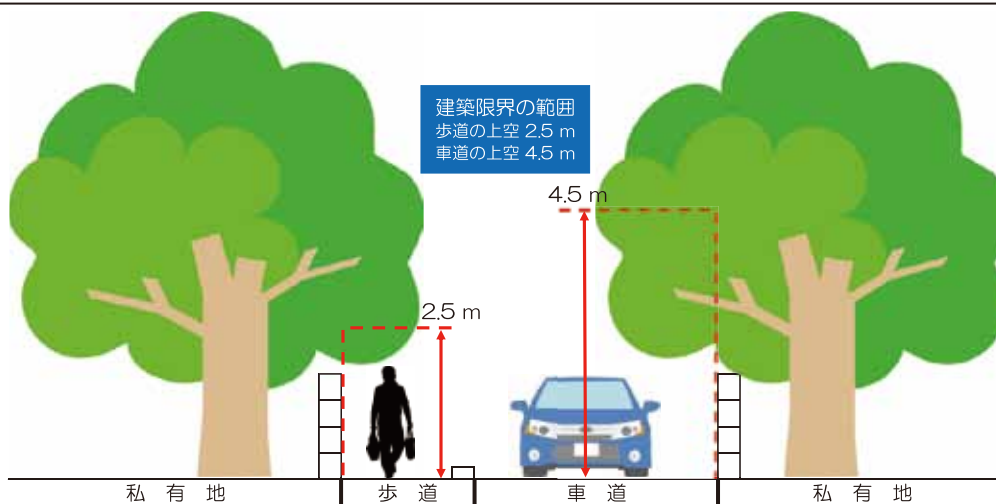

里親になりませんか？

里親とは、さまざまな事情により家族と離れて暮らす子どもを家庭に迎え入れ、愛情と真心を持って養育して下さる人のことです。

養育をお願いしている間の子どものに必要な経費（生活費、教育費、医療費など）は公費から支給します。

里親になるためには、研修の受講や県への里親登録などが必要ですが、特別な資格は不要で、実子の有無も問いません。

関心のある人は、お気軽にお問い合わせください。

【問合せ先】 南予里親支援センターみらい
 ☎0895-49-5311
 〒798-0006 宇和島市弁天町1丁目7-6

タクシー利用券の交付について （松野町高齢者外出支援事業）

本町では、高齢者の通院や買い物などの外出を支援するため、自動車運転免許証の交付を受けていないなど、一定要件を満たす高齢者に対してタクシー利用券を交付する事業を実施します。

1 対象者

町内に在住し、かつ、松野町の住民基本台帳に記録され、次のいずれかに該当する人。

- (1) 自動車運転免許証を自主返納された65歳以上の人で、町税等の滞納がないもの
- (2) 自動車運転免許証の交付を受けていない65歳以上の人で、町税等の滞納がないもの
- (3) 自動車を所有（使用を含む。）していない65歳以上の人で、町税等の滞納がないもの

2 助成内容

1回のタクシー乗車につきタクシー料金の半額を超えない金額まで使用できるタクシー利用券（1枚100円）の交付を行います。利用券の交付枚数は、1月あたり20枚を上限とします。

3 助成の申請

交付を受けるために必要な提出書類は次のとおりです。

- (1) 松野町タクシー利用券交付申請書
- (2) 町税等納付状況調査同意書
- (3) 住民票謄本 ※申請書に記載されているとおり公用申請に同意する場合は、提出不要です。
- (4) 「自動車運転免許証」を自主返納された人は、運転免許取消通知書または運転経歴証明書
 ※申請書は、ふるさと創生課、保健福祉課、町社会福祉協議会にあります。

4 交付の流れ

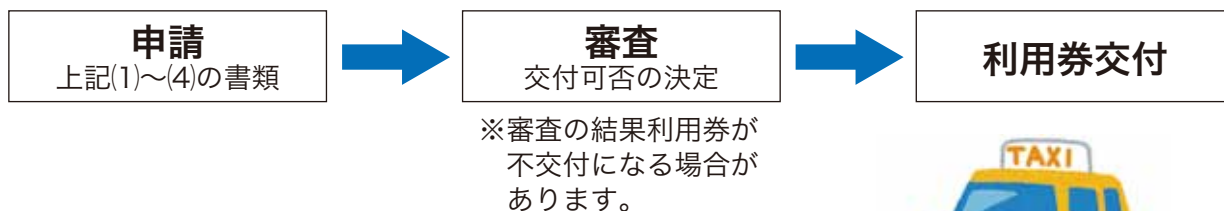

5 問い合わせ先・申し込み先

〒798-2192 北宇和郡松野町松丸343番地
 松野町役場 ふるさと創生課 ☎0895-42-1116

皆さんの声を聞かせてください

町政などに対するご意見・ご要望は、総務課までお寄せください。

【提出・問合せ先】

〒798-2192 愛媛県北宇和郡松野町大字松丸343
 総務課 ☎0895-42-1111 ✉m-soumu@town.matsuno.ehime.jp

庁舎図書コーナーにてリクエスト図書を購入しました

リクエストBOXに要望いただいた皆さん、お待たせしました。3月17日にリクエスト図書など、新しく50冊購入いたしました。購入図書は以下のとおりです。

- ・児童図書『さるかに』、『おんぶおばけ』ほか 30冊
- ・アンパンマンシリーズ 12冊
- ・国宝【上】【下】
- ・スゴイ人体、やばい人体
- ・らら姫はときどき☆こねこ
- ・か「く」「し」「ご」と「」
- ・科学的に証明されたすごい習慣大百科
- ・成瀬は都を駆け抜ける
- ・ザ・ロイヤルファミリー
- ・ベロ出しチョンマ

4月より新刊のスペースに並べておりますのでお気軽にご利用ください。



人権擁護委員の日

6月1日は、人権擁護委員法が施行された日です。

私たちの相談パートナーである人権擁護委員は、人権を侵害された被害者の救済や人権相談活動のほか、人権尊重思想の普及・高揚を図るための啓発活動に取り組んでいます。

差別、嫌がらせ、暴行、虐待、体罰、いじめ、プライバシーの侵害など、人権問題でお困りの人は、近くの人権擁護委員に相談ください。

相談は無料で、秘密は固く守られます。

なお、人権相談専用ダイヤルは、次のとおりです。（外国語人権相談ダイヤルのみ午前9時から午後5時まで、それ以外の相談は、午前8時30分から午後5時15分まで）

〈人権相談専用ダイヤル〉

子どもの人権に関する相談は「子どもの人権110番」

（☎0120-007-110）

外国人の方のための人権相談は「外国語人権相談ダイヤル」

（☎0570-090-911）

それ以外の人権に関する相談は「みんなの人権110番」

（☎0570-003-110）

詳しくは、松山地方法務局（☎089-932-0888）までお問い合わせください。

令和8年度公共工事と建設コンサルタント業務などの発注見通しについて

公共工事の入札及び契約の適正化の促進に関する法律（平成12年法律第127号）第7条及び同法施行令（平成13年政令第34号）第5条の規定等に基づき、松野町で発注することが見込まれる公共工事と建設コンサルタント業務などについて、名称、概要、入札を行う時期などの発注見通しに関する事項を公表します。

なお、この公表は工事に係るもので400万円を超えると見込まれるものと、建設コンサルタント業務などに関するもので200万円を超えると見込まれるものが対象です。

※ ここに公表する内容は、公表時点での予定であるため、実際に発注する工事や業務が公表内容と異なる場合、またはここに公表されていない工事や業務が発注される場合があります。

令和8年4月1日現在

1. 公共工事

所管課	工事の名称	工事実施場所	工事期間	工事種別	工事の概要	入札及び契約の方法	入札を行う時期				備考	
							第1四半期 (4月~6月)	第2四半期 (7月~9月)	第3四半期 (10月~12月)	第4四半期 (1月~3月)		
防災安全課	豊岡前消防車庫建設・ホース乾燥柱設置工事	豊岡前	約10ヶ月	建築	消防積載車用車庫の更新、消防ホース乾燥柱の設置	指名競争入札	○					
建設環境課	松丸4-1がけ崩れ防災対策工事	松丸	約6ヶ月	土木	法覆コンクリート L = 16m	指名競争入札	○					
総務課	地域インターネットケーブル張替工事	富岡・目黒	約4ヶ月	電気通信	光ファイバケーブル張替 L = 1,336m	指名競争入札	○					
教育課	松野中学校屋内運動場改修工事	延野々	約5ヶ月	電気管	空調設備設置工事、電気設備工事、建築工事(断熱化改修・防護柵設置等)	指名競争入札	○					
防災安全課	ホース乾燥柱建設工事	目黒	約3ヶ月	建築	消防ホース乾燥柱の設置	指名競争入札		○				
農林振興課	豊岡前地区水路改修工事	豊岡	約8ヶ月	土木	水路工 L = 400m	指名競争入札		○				
建設環境課	蕨生2-23がけ崩れ防災対策工事	蕨生	約6ヶ月	土木	法覆コンクリート L = 14m	指名競争入札		○				
建設環境課	上家地8-6がけ崩れ防災対策工事	上家地	約6ヶ月	土木	法覆コンクリート L = 17m	指名競争入札		○				
建設環境課	鈴井①がけ崩れ防災対策工事	蕨生	約6ヶ月	土木	法覆コンクリート L = 31m	指名競争入札		○				
建設環境課	蕨生2-31がけ崩れ防災対策工事	蕨生	約6ヶ月	土木	法覆コンクリート L = 32m	指名競争入札		○				
建設環境課	町道延野々吉野線(延野々)法面対策工事	延野々	約5ヶ月	土木	法面対策工 L = 40m	指名競争入札		○				
建設環境課	重要給水施設配水管耐震化工事	豊岡	約5ヶ月	水道	水道配水管耐震化工事 L = 560m	指名競争入札		○				
教育課	吉野生山村広場夜間照明改修工事	吉野	約7ヶ月	電気	夜間照明LED化工事	指名競争入札		○				
ふるさと創生課	森の国ぼっぼ温泉改修工事(建築)	松丸	約5ヶ月	建築	露天外壁・サウナ・樽風呂等の改修	指名競争入札			○			
ふるさと創生課	森の国ぼっぼ温泉改修工事(設備)	松丸	約5ヶ月	設備	冷水チラー・塩素滅菌装置等の改修	指名競争入札			○			
ふるさと創生課	滑床専用水道改修工事	宇和島市野川滑床山国有林	約5ヶ月	設備	ろ過材交換・ポンプ等改修	指名競争入札			○			
建設環境課	葛川沈下橋橋梁補修工事	吉野	約6ヶ月	土木	橋梁補修工事 L = 48.1m	指名競争入札			○			
建設環境課	道路等維持管理工事	町内	約5ヶ月	土木	道路等補修工事	指名競争入札			○			
建設環境課	町道延野々吉野線(吉野)法面対策工事	吉野	約2ヶ月	土木	法面対策工 L = 60m	指名競争入札				○		
建設環境課	町道舗装修繕工事	町内	約2ヶ月	舗装	舗装工事 L = 300m	指名競争入札					○	

2. 建設コンサルタント業務など

所管課	業務の名称	履行期間	業務区分	業務の概要	入札及び契約の方法	入札を行う時期				備考	
						第1四半期 (4月~6月)	第2四半期 (7月~9月)	第3四半期 (10月~12月)	第4四半期 (1月~3月)		
防災安全課	目黒ホース乾燥柱建設設計業務委託	約3ヶ月	建築関係建設コンサルタント業務	消防ホース乾燥柱の設置のための設計業務	指名競争入札	○					
ふるさと創生課	森の国ぼっぼ温泉改修工事設計業務委託	約3ヶ月	現地調査業務・実施設計業務	森の国ぼっぼ温泉の老朽箇所等による改修箇所の調査業務及び実施設計業務	指名競争入札	○					
ふるさと創生課	滑床専用水道改修工事設計業務委託	約3ヶ月	現地調査業務・実施設計業務	滑床専用水道のろ過材の交換・老朽箇所等による改修箇所の調査業務及び実施設計業務	指名競争入札	○					
建設環境課	松野町橋梁定期点検業務委託	約7ヶ月	その他	橋梁点検 N=65橋	指名競争入札	○					
防災安全課	吉野消防車庫建設設計業務委託	約9ヶ月	建築関係建設コンサルタント業務	消防積載車用車庫を更新するための設計業務	指名競争入札		○				
農林振興課	松野町奥野川133林班森林経営管理業務委託	約7ヶ月	施設管理業務	保育間伐 A = 4.8ha	指名競争入札		○				
建設環境課	重要給水施設配水管布設替測量設計業務委託	約5ヶ月	測量・設計	測量設計業務一式 L = 1,750m	指名競争入札		○				



毎年届く「ねんきん定期便」は、あなたの将来の設計図です！

毎年誕生月に届く「ねんきん定期便」、封を開けずに保管しているだけになっていませんか？

この書類には、あなたの将来の年金受給額や、これまでの保険料の納付状況が記載されています。「将来の備え」を確認してみましょう。

1 「ねんきん定期便」で何がわかるの？

定期便には、あなたの年金加入実績が記載されています。

以下の点に注目してください。

・加入期間に漏れや誤りはありませんか？

過去の厚生年金期間や国民年金の納付期間が正しく反映されているか確認しましょう。

・これまでの加入実績に応じた年金額を確認しましょう。

今の加入状況が続いたと仮定した場合の、将来の年金額(年額)が記載されています。これからのライフプランを考えるきっかけにしてみてください。

・「ねんきん定期便」の二次元コードについて

ねんきん定期便に記載された二次元コードを読み取ると、ねんきん定期便に記載された年金情報の一部が収録された、厚生労働省が提供するWEBサイト(公的年金シミュレーター)で年金見込額の簡易試算ができます。

2 もっと便利に！「ねんきんネット」の活用

日本年金機構が提供する「ねんきんネット」を利用すれば、インターネットを通じていつでもどこでもご自身の年金記録を確認できます。また、自身でさまざまな条件を設定し、将来受け取る老齢年金の見込額を試算できます。

利用するには、次の方法でねんきんネットへの登録が必要です

- ・マイナポータルからの登録
- ・ねんきんネットのユーザID取得

3 記録に疑問があるときは…

加入記録に漏れや間違いの可能性がある場合は、お近くの年金事務所などへご連絡ください。

【問合せ先】

町民課 ☎0895-42-1113

宇和島年金事務所国民年金課 ☎0895-22-5440

ようこそ
町長の部屋へ

～松野の将来を語る～

松野町長 坂本 浩



町公式ホームページ内の「ようこそ町長の部屋へ」では、広報掲載分も含めて町長のコラムを更新しています。

ぜひ、ご覧ください。



令和7年度 松野町の給与・定員管理等について

1 総括

(1) 人件費の状況（普通会計決算）

区分	住民基本台帳人口 (令和7年1月1日)	歳出額 A	実質収支	人件費 B	人件費率 B/A	(参考) 5年度の人件費率
年度	人	千円	千円	千円	%	%
6	3,484	4,060,301	108,318	885,474	21.8	19.0

(2) 職員給与費の状況（普通会計決算）

区分	職員数 A	給与費			計 B	1人当たり給与費 B/A	(参考)類似団体平均 1人当たり給与費
		給料	職員手当	期末勤勉手当			
年度	人	千円	千円	千円	千円	千円	千円
6	72	242,586	39,000	108,773	390,359	5,422	5,693

- (注) 1 職員手当には退職手当を含みません。
 2 職員数は、令和6年4月1日現在の人数です。また、任期付短時間勤務職員、暫定再任用職員（短時間勤務）、定年前再任用短時間勤務職員及び会計年度任用職員は含みません。
 3 給与費については、任期付短時間勤務職員、暫定再任用職員（短時間勤務）及び定年前再任用短時間勤務職員の給与費が含まれているが、会計年度任用職員の給与費は含みません。

(3) ラスパイレス指数の状況

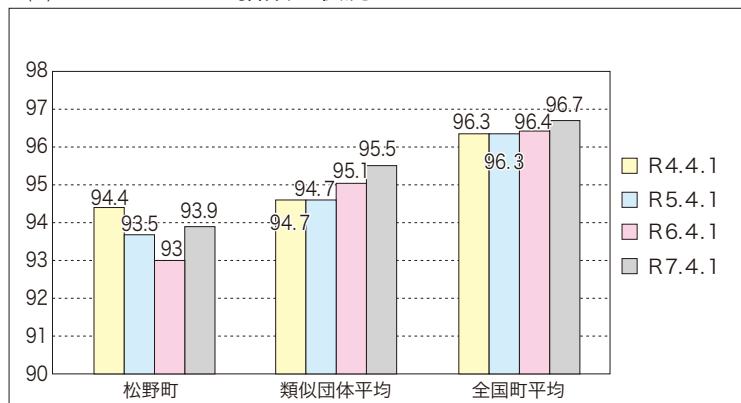

- (注) 1 ラスパイレス指数とは、全地方公共団体の一般行政職の給料月額を同一の基準で比較するため、国の職員数（構成）を用いて、学歴や経年数の差による影響を補正し、国の行政職俸給表（一）適用職員の俸給月額を100として計算した指数。
 2 () 書きの数値は、地域手当補正後ラスパイレス指数を指す。地域手当補正後ラスパイレス指数とは、地域手当を加味した地域における国家公務員と地方公務員の給与水準を比較するため、地域手当の支給率を用いて補正したラスパイレス指数。（補正前のラスパイレス指数 × (1 + 当該団体の地域手当支給率) / (1 + 国の指定基準に基づく地域手当支給率) により算出。）
 3 類似団体平均とは、人口規模、産業構造が類似している団体のラスパイレス指数を単純平均したものである。
 4 ラスパイレス指数（地域手当補正後ラスパイレス指数を含む）の算出に当たっては、60歳に達した日後の最初の4月1日以後に支給される給料月額について、本来の給料月額の7割水準に設定される職員を除いている。

(4) 給与改定の状況

人事委員会の設置なし

(5) 社会と公務の変化に応じた給与制度の整備（給与制度のアップデート）の実施状況について

① 給料表の見直し（実施）

給料表の改定実施時期 令和7年4月1日

- 一般行政職の給料表について、国の見直しを踏まえ、3級から6級までの初号近辺の号給をカットし、これらの級の初号の給料月額の上昇を実施。

② その他の見直し内容

扶養手当、通勤手当、管理職員特別勤務手当について、国と同様に見直しを実施。（令和7年4月1日実施）

(6) 特記事項 なし

2 職員の平均給与月額、初任給等の状況

(1) 職員の平均年齢、平均給料月額及び平均給与月額の状況（令和7年4月1日現在）

一般行政職

区分	平均年齢	平均給料月額	平均給与月額	平均給与月額 (国比較ベース)
松野町	41.4歳	311,600円	366,510円	343,036円
愛媛県	42.0歳	325,485円	411,533円	355,258円
国	41.9歳	332,237円	414,480円	—
類似団体	41.3歳	309,914円	360,723円	341,455円

- (注) 1 「平均給料月額」とは、令和7年4月1日現在における職種ごとの職員の基本給の平均です。
 2 「平均給与月額」とは、給料月額と毎月支払われる扶養手当、地域手当、住居手当、時間外勤務手当などのすべての諸手当の額を合計したものであり、地方公務員給与実態調査において明らかにされているものです。
 また、「平均給与月額(国比較ベース)」は、比較のため、国家公務員と同じベース（＝時間外勤務手当等を除いたもの）で算出しています。

(2) 職員の初任給の状況（令和7年4月1日現在）

区分	松野町	愛媛県	国	
一般行政職	大学卒	224,338円	226,953円	220,000円
	高校卒	192,447円	195,667円	188,000円

(3) 職員の経験年数別・学歴別平均給料月額の状況（令和7年4月1日現在）

区分	経験年数10年以上15年未満	経験年数15年以上20年未満	経験年数20年以上25年未満	
一般行政職	大学卒	269,900円	297,700円	339,100円
	高校卒	—	—	—

令和7年度 松野町の給与・定員管理等について

3 一般行政職の級別職員数等の状況

(1) 一般行政職の級別職員数の状況（令和7年4月1日現在）

区分	標準的な職務内容	職員数	構成比	1号給の給与月額	最高号給の給料月額
1級	主事	18人	28.6%	184,601円	259,648円
2級	主査	12人	19.0%	231,380円	310,351円
3級	係長	10人	15.9%	266,891円	356,828円
4級	課長補佐	4人	6.3%	300,592円	391,635円
5級	課長補佐	8人	12.7%	323,227円	400,589円
6級	課長	11人	17.5%	357,331円	418,194円

(注) 1 松野町の給与条例に基づく給料表の級区分による職員数です。
2 標準的な職務内容とは、それぞれの級に該当する代表的な職務です。

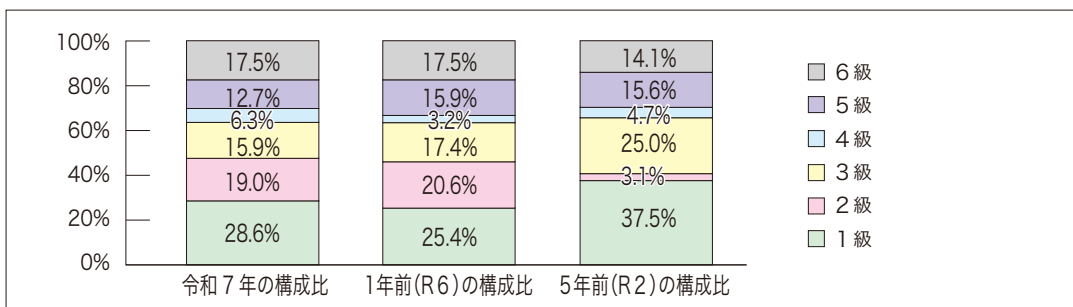

(2) 昇給への人事評価の活用状況

令和7年度中における運用	管理職員		一般職員	
イ 人事評価を活用している	○		○	
活用している昇給区分	昇給可能な区分	昇給実績がある区分	昇給可能な区分	昇給実績がある区分
上位、標準、下位の区分	○		○	
上位、標準の区分				
標準、下位の区分				
標準の区分のみ（一律）		○		○
ロ 人事評価を活用していない				
活用予定時期				

4 職員の手当の状況

(1) 期末手当・勤勉手当

松野町	愛媛県	国
1人当たり平均支給額（令和6年度） 1,537千円	1人当たり平均支給額（令和6年度） 1,609千円	—
(令和6年度支給割合) 期末手当 2.50月分 勤勉手当 2.10月分 (1.40月分) (1.00月分)	(令和6年度支給割合) 期末手当 2.50月分 勤勉手当 2.10月分 (1.40月分) (1.00月分)	(令和6年度支給割合) 期末手当 2.50月分 勤勉手当 2.10月分 (1.40月分) (1.00月分)
(加算措置の状況) 職制上の段階、職務の級等による加算措置 ・役職加算 5～15%	(加算措置の状況) 職制上の段階、職務の級等による加算措置 ・役職加算 5～20% ・管理職加算 15～25%	(加算措置の状況) 職制上の段階、職務の級等による加算措置 ・役職加算 5～20% ・管理職加算 10～25%

(注) () 内は、暫定再任用職員に係る支給割合です。

○ 勤勉手当への人事評価の活用状況

令和7年度中における運用	管理職員		一般職員	
イ 人事評価を活用している	○		○	
活用している成績率	支給可能な成績率	支給実績がある成績率	支給可能な成績率	支給実績がある成績率
上位、標準、下位の成績率	○	○	○	○
上位、標準の成績率				
標準、下位の成績率				
標準の成績率のみ（一律）				
ロ 人事評価を活用していない				
活用予定時期				

令和7年度 松野町の給与・定員管理等について

(2) 退職手当（令和7年4月1日現在）

松野町			国		
(支給率)	自己都合	定年	(支給率)	自己都合	応募認定・定年
勤続20年	19.6695月分	24.586875月分	勤続20年	19.6695月分	24.586875月分
勤続25年	28.0395月分	33.27075月分	勤続25年	28.0395月分	33.27075月分
勤続35年	39.7575月分	47.709月分	勤続35年	39.7575月分	47.709月分
最高限度額	47.709月分	47.709月分	最高限度額	47.709月分	47.709月分
調整率	83.7/100		調整率	83.7/100	
その他の加算措置 定年前早期退職特例措置 2～20%加算			その他の加算措置 定年前早期退職特例措置 2～45%加算		
1人当たり平均支給額 10,003千円					

(注) 1 退職手当の1人当たり平均支給額は、令和6年度に退職した職員に支給された平均額です。

2 「定年」には、定年退職及び定年引上げ前の定年年齢に達した日以後その者の非違によることなく退職した者を含みます。

(3) 地域手当（令和7年4月1日現在）

支給実績（令和6年度決算）		0千円	
支給職員1人当たり平均支給年額（令和6年度決算）		0円	
支給対象地域	支給割合	支給対象職員数	国の制度（支給割合）
東京都特別区	20%	0人	20%
大阪府大阪市	16%	0人	16%

(4) 特殊勤務手当（令和7年4月1日現在）

支給実績（令和6年度決算）		19,126千円	
支給職員1人当たり平均支給年額（令和6年度決算）		579,551円	
職員全体に占める手当支給職員の割合（令和6年度）		34.0%	
手当の種類（手当数）		5種類	
手当の名称	主な支給対象職員	主な支給対象業務	支給実績
防疫等作業手当	右記業務に従事した職員	感染症の疑いのある患者の救護等	0千円
行旅死亡人取扱業務手当	右記業務に従事した職員	行旅死亡人等の死体の収容作業等	4千円
動物等処理業務手当	右記業務に従事した職員	犬猫等の動物の死体処理、野犬等の捕獲	12千円
医師の特殊勤務手当	診療所に勤務する医師	研究技術手当	7,200千円
		夜間休日待機手当	7,290千円
夜間看護手当	診療所に勤務する看護師及び准看護師	夜間における看護等	4,620千円
			1日につき 1,000円以内
			1体につき 3,500円
			1件につき 300円
			1月につき 300,000円
			平日の夜間 10,000円
			休日の昼間・夜間 20,000円
			1夜につき 7,000円

(5) 時間外勤務手当

支給実績（令和6年度決算）	14,202千円
職員1人当たり平均支給年額（令和6年度決算）	208千円
支給実績（令和5年度決算）	13,749千円
職員1人当たり平均支給年額（令和5年度決算）	208千円

(注) 職員1人当たり平均支給額を算出する際の職員数は「支給実績（令和6年度決算）」と同じ年度の4月1日現在の総職員数（支給対象とならない職員を除く）であり、短時間勤務職員を含みます。

(6) その他の手当（令和7年4月1日現在）

手当名	内容及び支給単価	国の制度との異同	国の制度と異なる内容	支給実績（令和6年度決算）	支給職員1人当たり平均支給年額（令和6年度決算）
扶養手当	・配偶者：3,000円 ・子：11,500円 ・扶養親族のうち特定期間にある子：1人につき5,000円加算 ・上記以外の被扶養者：6,500円	同		10,171千円	211,896円
住居手当	・借家、間借居住者 家賃23,000円以下： 月額から12,000円を控除した額 家賃23,000円超： 月額から23,000円を控除した額の2分の1 （控除した額の2分の1が16,000円を超えるときは、16,000円）を11,000円に加算した額	同		6,083千円	209,737円
通勤手当	・交通機関利用者で、片道2km以上 全額支給限度額：150,000円 ・自動車等利用者／一般の場合 2～5km：2,000円 5～10km：4,200円 10～15km：7,100円 15～20km：10,000円 20～25km：12,900円 25～30km：15,800円 30～35km：18,700円 35～40km：21,600円 40～45km：24,400円 45～50km：26,200円 50～55km：28,000円 55～60km：29,800円 60km以上：31,600円	同		3,356千円	63,307円
管理職手当	・課長級：42,700円 ・課長補佐級：31,300円 ・診療所長：85,400円 ・診療所副所長：64,100円	異	組織が異なり比較できない	12,783千円	456,525円
管理職員特別勤務手当	・課長級：8,000円 ・課長補佐級：6,000円 ・診療所長・副所長：8,000円	異	組織が異なり比較できない	264千円	14,667円

令和7年度 松野町の給与・定員管理等について

5 特別職の報酬等の状況（令和7年4月1日現在）

区分			支給額等	(参考) 類似団体における最高/最低額
給料	町長		675,000 円/月	(814,000円/457,500円)
	副町長		535,500 円/月	(651,000円/440,000円)
報酬	議長		213,000 円/月	(360,000円/171,000円)
	副議長		178,000 円/月	(320,000円/142,000円)
	町長	議員	163,000 円/月	(300,000円/121,000円)
	副町長	議員		
期末手当	町長	副町長	(令和6年度支給割合)	3.45 月分
退職手当	町長		(算定方式) 1ヵ月につき100分の46	(1期の手当額) 14,904,000円 (支給時期) 退職の翌月
	副町長		(算定方式) 1ヵ月につき100分の27	(1期の手当額) 6,940,080円 (支給時期) 退職の翌月

(注) 退職手当の「1期の手当額」は、4月1日現在の給料月額及び支給率に基づき、1期（4年=48月）勤めた場合における退職手当の見込額です。

6 職員数の状況

(1) 部門別職員数の状況と主な増減理由

(各年4月1日現在)

部門	区分			職員数		対前年増減数	主な増減理由	
				令和6年度	令和7年度			
普通会計部門	一般行政部門	議総	会務	1	1	0	滞納整理機構への派遣	
		税務	務生	21	22	1		
		民生	生	2	2	0		
		衛生	生	16	18	2		
		農林	産	13	11	△2		
		水産	工	7	7	0		
		商工	木	2	2	0		
		土		3	4	1		
		計		65	67	2		(参考) 人口1万人当たり職員数 192.31人 ※類似団体の人口1万人当たりの職員数 227.58人
		教育部門		7	7	0		
小計		72	74	2	(参考) 人口1万人当たり職員数 212.40人 ※類似団体の人口1万人当たりの職員数 265.35人			
特別会計部門	病院		16	16	0			
	その他		7	7	0			
小計		23	23	0				
公営企業会計部門	水道		2	1	△1	業務分担見直しによる減員		
	小計		2	1	△1			
合計		97	98	1	(参考) 人口1万人当たり職員数 281.29人			

(注) 1 職員数は一般職に属する職員数です。 2 () 内は、条例定数の合計です。

(2) 年齢別職員構成の状況（令和7年4月1日現在）

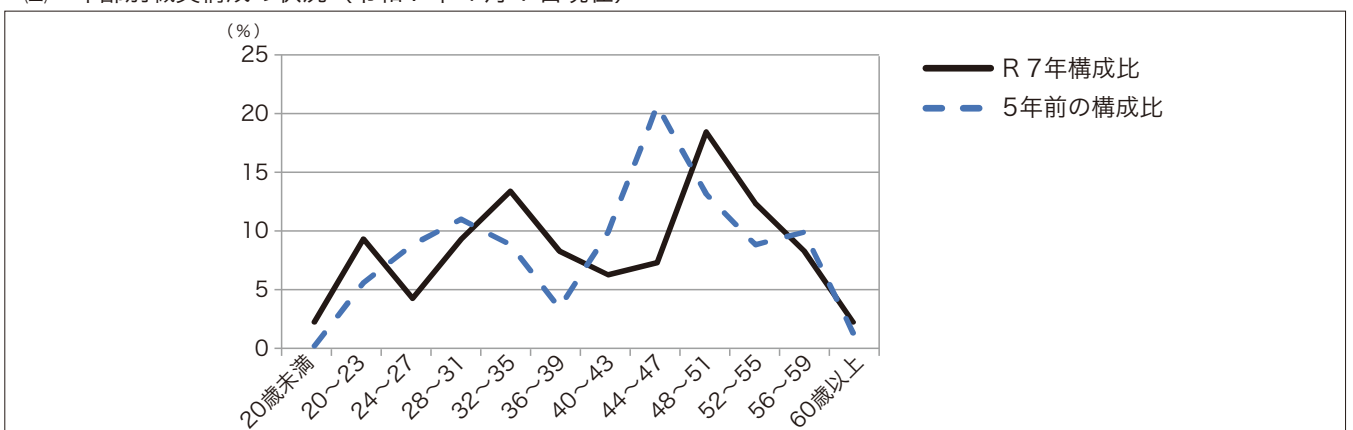

区分	20歳未満	20歳~23歳	24歳~27歳	28歳~31歳	32歳~35歳	36歳~39歳	40歳~43歳	44歳~47歳	48歳~51歳	52歳~55歳	56歳~59歳	60歳以上	計
職員数	2人	9人	4人	9人	13人	8人	6人	7人	18人	12人	8人	2人	98人

(3) 職員数の推移

部門別	年度	令和2年度	令和3年度	令和4年度	令和5年度	令和6年度	令和7年度	過去5年の増減数/率	
一般行政		64	60	62	62	65	67	3	4.69%
教育		8	7	7	7	7	7	△1	△12.50%
普通会計		72	67	69	69	72	74	2	2.78%
特別会計		19	21	23	24	25	24	5	26.32%
総合計		91	88	92	93	97	98	7	7.69%

(注) 各年における定員管理調査において報告した部門別職員数。

6月の森の国行事予定表



発行／松野町役場

編集／総務課

〒798-2102 愛媛県北宇和郡松野町大字松丸543
00895・42・1111

URL: <http://www.town.matsuno.ehime.jp/>
E-mail: m-soumu@town.matsuno.ehime.jp

日	曜日	予 定	休日当番医
1	月		
2	火		
3	水	粗大ごみ回収 / 吉野生公民館 / 9:30 ~ 11:00	
4	木		
5	金	健康診査・がん検診 / 森の国ふれあいセンター / 8:30 ~ 10:30	
6	土		
7	日		いしむら整形外科 ☎20-6635 市立宇和島病院 小児科 ☎25-1111 水谷 医 院 ☎52-0144
8	月		
9	火		
10	水	粗大ごみ回収 / 目黒基幹集落センター / 9:30 ~ 11:00	
11	木		
12	金		
13	土		
14	日	田休みの日	篠原 医 院 ☎45-3370 市立宇和島病院 小児科 ☎25-1111 清家消化器内科クリニック ☎22-2266
15	月	健康診査・がん検診 / 豊岡前公民館 / 8:30 ~ 10:30	
16	火		
17	水	粗大ごみ回収 / 上家地集会所 / 9:30 ~ 11:00	
18	木		
19	金		
20	土		
21	日		口羽外科胃腸科医院 ☎32-5000 上田小児科 ☎25-0100 あべ 医 院 ☎32-2616
22	月		
23	火		
24	水	粗大ごみ回収 / 富岡集会所 / 9:30 ~ 11:00	
25	木		
26	金		
27	土		
28	日		加藤整形外科 ☎22-7111 市立宇和島病院 小児科 ☎25-1111 いしかわ内科・脳神経クリニック ☎28-6570
29	月		
30	火		

ごみ収集日程表

可燃物

月	延野々・豊岡・富岡・上家地・目黒
火	松丸・吉野・蕨生・奥野川
水	
木	延野々・豊岡・富岡・上家地・目黒
金	松丸・吉野・蕨生・奥野川

※吉野葛川地区…毎週火曜日

不燃物 資源

月	松丸・吉野・蕨生・奥野川
火	
水	
木	
金	延野々・豊岡・富岡・上家地・目黒

※上 家 地…第1・第3金曜日

※吉野葛川地区…第2・第4月曜日

PETボトル びん・かん

月	
火	
水	町内全域
木	
金	

※上 家 地…第2・第4水曜日

※吉野葛川地区…第1・第3水曜日

古紙

月	
火	延野々・豊岡・富岡・上家地・目黒
水	
木	松丸・吉野・蕨生・奥野川
金	

※上 家 地…第2火曜日

※吉野葛川地区…第1木曜日

**混ぜればゴミ！分ければ資源！
ゴミの減量化にご協力ください！**



今月の表紙

5月1日(金)に奥内の棚田
で東小学校の生徒による田植
え体験が行われました。

※休日当番医は、変更になることがありますので、新聞や電話等で確認し、
事前に症状を説明し受診しましょう。