

令和4年

7月号

July

広報 まつの



蛍の畦道ライトアップ

令和4年第3回松野町議会臨時会が5月19日に開催され、提出議案等2件が審議されました。主な内容は、次のとおりです。

議案

専決処分の承認について(令和3年度松野町一般会計補正予算(第11号))

松野町営住宅管理条例の一部改正について

▼いずれも原案どおり可決されました。

防災安全コーナー

消防団春期訓練会

5月15日、虹の森公園河川敷において消防団春期訓練会が実施され、団長以下104名の団員が参加しました。

今回の訓練では、鬼北消防署の消防士から小型動力ポンプの操作指導を受けたほか、河川や消火栓など、消防水利が火元から遠い場合を想定した中継訓練を実施しました。

春期訓練会は、新型コロナウイルス感染症の影響により3年ぶりの実施となりましたが、団員一人一人が真剣な姿勢で取組み、操作技術や分団の連携力向上に努めました。



機械操作訓練



中継訓練

災害避難時における視覚障がい者支援用トートバッグについて

愛媛県眼科医会では、視覚障がい者の方への災害避難時における支援としてトートバックを作成し、愛媛県に寄贈されています。

これは、視覚障がい者の方が、災害時の避難所等でお持ちいただくことにより、避難所の運営スタッフ等も配慮が必要な方であると一目で気付くことができるなど、よりスムーズなサポートにつながり、視覚障がい者の方の不安を取り除く一助となることが期待されます。

避難所等でこのトートバックを利用する方を見かけたときは、お気遣いいただくようお願いします。



キウイフルーツ花粉事業に取り組んでいます！

5月上旬、町内3園地でキウイフルーツの花蕾^{からい}が収穫されました。これは、町が農家や県などの関係機関と連携して平成29年度から取り組んでいる「キウイフルーツ花粉事業」の一環です。

愛媛県は柑橘だけでなく、キウイフルーツの栽培も盛んで生産量は日本一です。主に東予地方を中心に県下全域に産地が広がっています。雌雄別株であるキウイフルーツの受粉は人工的に行われますが、現在、県内のキウイフルーツ農家の多くが海外産の花粉を使用しています。「かいよう病」と呼ばれるキウイフルーツにとって脅威となる病気への感染リスクを減らすため、安心安全な国産花粉の自給が望まれています。

松野町は産地から遠く、町内でキウイフルーツを栽培している農家がほとんどいないことや、中山間地域の地理的特性により、かいよう病の飛散リスクが低く、菌の影響を受けにくいことなどから、花粉栽培に適した地域であると県の研究機関からの判断を得ています。そこで、愛媛県が日本のキウイフルーツ産地を維持していくため、県からの要請を受け、松野町では、花粉の栽培に取り組んでいるところです。

令和元年には、キウイフルーツの雄樹を栽培し花を収穫する農家と、出荷された花から花粉の精製を行う(株)松野町農林公社で構成する「松野町キウイフルーツ花粉事業組合」を設立しました。令和2年、3農家で約1,800㎡に苗木約150本を定植し、今年初収穫を迎えています。国内でキウイフルーツ花粉の栽培から精製、販売までを一括して行うのは、全国初の取組です。

花粉は花びらが開いた状態だと、既に空気中に放出されていることから、バルーン状のつぼみを収穫しなければならず、花の状態を見極めながら一つ一つ収穫していきます。その後、農林公社に持ち込まれた花粉は、「採薬機^{さいやくき}」と呼ばれる専用の機械で、花びらやガクなどと薬(※)に分解されます。その後、乾燥機で20時間程度乾燥させ、さらに「精製機」にかけ細かなゴミを取り除き、花粉となります。精製後は「かいよう病」にかかっていないか、発芽率はどのくらいかなど、専用の器具を使い検査をします。今後は、令和6年の初出荷に向け、町内産花粉の安全性の確認や産地へのサンプル提供などに取り組んでいく予定です。



栽培農家の毛利さん親子



花の状態を見て収穫する

日本一のキウイフルーツ産地を支える松野町の花粉事業に期待が寄せられています。 ※薬^{やく}・・・花粉が入った袋



花蕾を採薬機にかける



薬を薄く撒き、乾燥機にかける



精製後の花粉

旧役場庁舎備品「無償譲渡会」のご案内 ～不用になった備品をお譲りします～

令和4年2月の松野町役場新庁舎の完成による移転に伴い、新庁舎や各種公共施設に転用しきれなかった「旧役場庁舎の備品」について、資源再利用の観点から、「町民の皆さま」と「町内の事業所」を対象に、次のとおり無償でお譲りする「譲渡会」を開催いたします。

なお、譲渡会への事前申込は不要です。ご来場をお待ちしております。

【対象者】 松野町民の皆さま（松野町内に住所を有する方）、松野町内の事業所

【日時】 令和4年7月17日（日）・18日（月：海の日）【2日間】

午前9時から午後3時まで

※早めにご来場いただいた場合でも開始時刻を早めることはありませんので、ご了承ください。

【場所】 松野町コミュニティセンター1階屋内スポーツ広場（松野町役場新庁舎隣）

【対象備品】 保管庫・机・椅子など（写真をご参照ください。）※すべて無料です。

【持参品】 住所が分かるもの（運転免許証など）。事業所の方は名刺をお持ちください。

【譲渡方法・注意事項】

- ・当日は先着順で受付、備品の引渡しを行います。
- ・転売目的での参加はお断りします。
- ・受付にて住所、氏名（事業所名）を記入していただきます。
- ・備品の搬出、積込みは、各自でお願いします（役場職員の補助はありません）。
- ・備品の予約及び取り置きはできませんので、両日中に搬出してください。
- ・すべて中古品です。傷・破損・不具合等がありますので、ご了承ください。
- ・譲渡した備品の返品はお受けできません。
- ・新型コロナウイルス感染防止のため、マスクを着用してお越しく下さい。

【問合せ先】 松野町役場総務課 ☎0895-42-1111

譲渡対象備品の主なもの ※写真以外の備品もありますので、譲渡会場でご確認ください。



保管庫①：13台



保管庫②：15台



3段キャビネット：50台



2段キャビネット：65台



事務机：60台



袖机：10台



事務用イス：50台



折畳イス：10台



レターケース（大・中）：10台



レターケース（小）：60台



ワゴン（キャスター付）：15台

新庁舎建設だより

新庁舎・防災拠点施設建設工事進ちょく状況

令和4年5月より、旧役場庁舎の解体跡地において、新庁舎の来庁者駐車場や駐輪場のほか、付属棟の整備工事を進めており、令和4年8月末までにすべての工事が完了する予定です。

事業全体スケジュール（令和2年10月～令和4年8月）

工事工程 区分	R2年		R3年				R4年		
	10月	1月	4月	7月	10月	1月	4月	7月	
地盤改良・基礎工事	→								
1階躯体工事（RC造）			→						
2階躯体工事（木造）				→					
屋根・内装設備工事					→				
移転・供用開始							→		
旧庁舎解体・外構工事								→	

※工事進ちょく率：93%
(R4.5月末現在)

工事状況（外構整備工事：令和4年5月末現在）



来庁者駐車場整備工事状況



付属棟（渡り廊下・駐輪場等）建設状況

海山対決！まつのジビエ手仕込み鹿カツカレー再販！

「まつのジビエ」は、確かな狩猟技術により猟友会が捕獲した鹿を、NPO法人 森の息吹が徹底した衛生管理、卓越した解体処理技術等、すべての工程において高い水準を保つことで誕生した松野町の鹿肉ブランドです。

「まつのジビエ」をさまざまな方にも食べていただきたいとの思いから、NPO法人 森の息吹とカレーハウス CoCo 壱番屋が、昨年、共同開発したのが、「まつのジビエ 手仕込み鹿カツカレー」です。

今回は、宇和島水産高校が開発した「ニベコロカレー」と海山対決として、カレーハウス CoCo 壱番屋宇和島国道56号店において、7月末までの期間限定で販売されます。この機会に、是非「まつのジビエ」を味わってみてください！



不器男記念館で新しい試みが始まりました!!

不器男記念館では、今年度から毎週木曜日に元地域おこし協力隊員で不器男記念館プロデューサーの川嶋 健佑さんが常駐しています。常駐日にご来館いただいた方には、記念館に展示している不器男の資料や俳句について特別な解説を行っています。俳句初心者でも不器男の魅力をわかりやすくご紹介しますので、ぜひお越しください。

併せて、不器男記念館で所蔵する資料の調査も行っており、今後は、調査成果等に関する講座の開催も予定しています。日程や内容については、改めてお知らせいたします。

不器男記念館

開館時間 9:00 ~ 17:00

定休日 毎週水曜日、年末年始

入館料 200円(中学生以下無料)



不器男の句碑に音声ガイドを設置しました!!

『俳句の小径』は、芝不器男の俳句を刻んだ句碑を巡る散策コースです。不器男記念館を中心に、虹の森公園や松丸駅、旧松丸街道の周辺などに句碑を設置しています。

この度、不器男忌俳句大会の選者にご協力いただき、それぞれの句碑で音声ガイドが聴けるようになりました。俳句から読み取れる情景や俳句の技法などを解説しておりますので、ぜひご利用ください。

音声案内を聴くには、お手持ちのスマートフォンやタブレットに専用アプリ(Radiotalk)をダウンロードし、各句碑に設置された二次元バーコードを読み取ることで音声による解説が聴けるようになります。下記の二次元コードからアプリをダウンロードし、ぜひ散策してみてください。

アンドロイド用



iPhon,iPad 用



各句碑の付近に二次元バーコードを掲載した看板を設置しています。



愛媛FC 1市町1選手応援事業

横谷家の子育て日記



松野町の皆さま、こんにちは！
今月号も、横谷選手の子育て日記をお送りいたします！
今回は、子育てについて横谷選手にいくつか質問をしてみました！

7月の愛媛FC
ホームゲーム情報
(ニンジニアスタジアムで開催)

7/10(日) 19:00
キックオフ
テゲバジャーロ宮崎

7/31(日) 18:00
キックオフ
Y.S.C.C. 横浜

7月の愛媛FC
レディース
ホームゲーム情報
(愛媛県総合運動公園球技場)

7/3(日) 15:00
キックオフ
日体大 SMG 横浜

Q. 子育てで悩むことはありますか？
A. 子育てで悩むことは行儀が悪かったり、してほしいことをしなかったりした時に、どれくらい注意したほうがいいのか、声の掛け方は本当にそれでよかったのかっていうのは毎回悩みます。

特に兄妹喧嘩が起ってしまった時は、理解が出来るお兄ちゃんに一步譲ってもらう時がよくあって、「ごめんね」って思う時が多々あります。下の子にもその後、丁寧に伝えてはいますがなかなか治らないことが多いです。

同じように、2人以上のお子さんがいるご家庭では、同じような悩みがあるんじゃないかなって思います。



Q. お子さんと将来の「夢」について話すことはありますか？
A. 将来の夢のこととかは、今のところ何も話したり、伝えたりはしていません。これから色々な経験を通して、色々なことに興味を持つと思うので、その中で将来の夢に向かって好きなことをすればいいかなって思います。

ようこそ！町長の部屋へ

このコーナーでは、町公式ホームページの「ようこそ町長の部屋へ」に掲載している記事の中から、毎月1本を広報まつのに転載します。ホームページもあわせてご覧ください。

○ 2年半ぶりの東京出張 (令和4年6月1日更新)

新型コロナウイルスがまん延していたこの2年半の間、感染リスクを抑えるため四国外へのお出張を控えてきましたが、国や県の感染症への対応方針が新たなフェーズに移ったこともあり、久しぶりに上京してきました。空港や地下鉄は普通に混んでいて少し緊張しましたが、東京の人たちは冷静に日常生活を送っているようです。

今回の出張では、河川環境保全と防災減災対策に関する二つの全国協議会の総会に出席したほか、5人の国会議員の事務所を訪ねて、それぞれご本人との意見交換の中で松野町の重点事業についてお願いをしました。皆さん、親身になって耳を傾け、ご支援ご協力を確約していただき、感謝感激、行った甲斐がありました。

また、関東在住の松野町出身者の集まりである「森の国まつりの応援団・関東支部」の役員の皆さんとも、3年ぶりにお会いすることができました。皆さん変わらずお元気で、ふる里に対する温かい愛情も持ち続けていただき、大変ありがたくうれしく感じました。応援団の会員さんをはじめ、遠くから松野町のことを応援してくださる方の存在は、私たちの背中を力強く押してもらっているようです。その想いを無駄にしないように、私たちも責任をもってふる里を守っていかねければ、と決意を新たにしているところです。

まずはコロナが早く収束して、東京や大阪の皆さんとの交流が復活することを願っています。

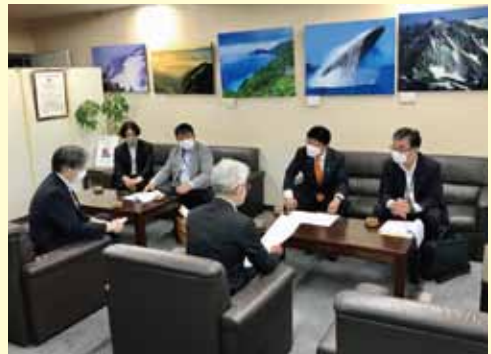

長谷川淳二衆議院議員とともに環境省に要望

目黒の風景イベント「蛍の畦道ライトアップ」



6月4日、目黒地区の風物詩「蛍の畦道ライトアップ」が開催され、3年ぶりとなった今回は晴天に恵まれ、会場の旧南小学校は大勢の来場者でにぎわいました。

このイベントは、今回15回目を迎える目黒地区の地域づくり事業です。また、長年、関係団体や大学生との交流が続いていることも、地域にとって継続の力となっています。

体育館では「目黒の写真展」に加えて、「灯籠づくり体験」が行われ、蛍の畦道のシンボルともいえる灯籠づくりの体験を家族連れが楽しんでいました。

ステージでは「鬼城太鼓」とジュニア団体の「森風」による和太鼓の演奏をはじめ、教育委員会による「目黒の文化的景観」の報告、大学生による発表、お馴染みのバンド「ゆずの香り」ステージなど、多彩な出演者にイベントを盛り上げていただきました。最後に、ホテルの愛護活動を引き継いでいる松野西小学校児童の皆さんが、学校で作った灯籠を持って入場し点灯式が行われました。児童の合唱が会場に響き渡る中、畦道の灯籠にも火が灯され、夕暮れの散歩道が幻想的に浮かび上がりました。

イベントの間、会場ではふるさとバザーが盛況で、目黒米おにぎりやうどん、手づくりお菓子などが好評を得ていました。

あたりが夕闇につつまれ灯籠が畦道を照らす頃、川沿いを散策された皆さんが美しい蛍の競演を満喫されていました。

目黒地区では、今後も地域の自然を生かし守っていく取組を続けていきたいと考えています。



おさかなコミックおさかなコミックおさかなコミックおさかなコミックおさかなコミックおさかなコミック

② 想像以上な川の世界

おさかな館の中へ
川の生き物ってたくさんいるのねえ

そーだね

コラム的な提示がたくさんあって楽しいね

ちよー…! 何アし!?

アカメ
日本三大怪魚の一種
大きなものは一メートル以上に

ドーン!!

おさかな館の
スタッフが
楽しんでね!
おさかな館

こんな大きな魚も川にいるんだ

すげー…

おさかな館の
スタッフが
楽しんでね!
おさかな館

四万十川
恐るべし

©白白2022

① 四万十川のおさかなに会いに

今回は松野町のおさかな館へお出かけです

楽しみね!
おさかな館

淡水魚の水族館って面白そうじゃないか?

うん!でも愛媛県なのに、なんで四万十川の魚なの?

おさかな館の橋を流れる川が四万十川に続いているんだって!

なるほど!

日本最後の清流四万十川の魚たちだけでなく世界の淡水魚がいるおさかな館へ

さあ、着いたよ

おさかな館のスタッフがスタートです!

©白白2022

おさかなコミックおさかなコミックおさかなコミックおさかなコミックおさかなコミックおさかなコミック

★次月号に続く

生活研究協議会 食文化普及講座

5月26日、松野中学校で食文化普及講座が開催されました。この講座は地域の子どもたちに、伝統的な地域の食文化や生産について理解を深めてもらおうと、松野町生活研究協議会をはじめ関係機関が連携し、毎年実施しているものです。

今回は松野中学校2年生を対象に、協議会員や農業委員が講師役となり、「菜めし」「雷漬けコロッケ」「すまし汁」「ゆずゼリー」「松野の新茶」を作りました。料理には、松野町の伝統的な漬物「雷漬け」や、会員が育てた野菜や米などが使われました。また、子どもたちが摘み、手もみで仕上げたお茶を、さらに美味しく飲むため「ほうろく」という素焼きの鍋のような調理器具で煎り、香りを出しました。

子どもたちは、包丁の持ち方や料理に合った野菜の切り方、油を使う際に気をつけることなど、講師に教わりながら、自分たちで調理しました。

完成した料理を食べた子ども達からは「初めて食べる料理ばかりだったけど、おいしい。」「家でも作ってみたい。」という声が聞かれました。

この講座を通して、地域の方々とふれあいながら自分自身で調理することで地域の食文化や農業について学ぶ良い機会になったのではないのでしょうか。

協議会では、昔ながらの味を次世代につなげ残していくため、今後も継続して講座を行っていく予定です。



平成16年の豪雨災害で目黒川の環境が激変し、蛍も減ってしまったことがありました。それを契機として平成17年に「目黒の里ホタル愛好会」が発足しました。以来、目黒地区全体で蛍の愛護活動やイベントの開催に取り組んでいます。その甲斐あって蛍に対する関心も高くなり、「蛍、もう飛びよる?」「今年はあるところが多いみたいよ。」「カワニナ(幼虫の餌)も多いけんねー。」などと、この季節になると蛍トークも多く交わされます。

その中心的な催しが「蛍の畦道ライトアップ」です。手作りの灯籠に火が灯された畦道は、自然豊かな目黒の代表的な風景です。



目黒のホタル

今回は、目黒地区の蛍の畦道ライトアップイベントを紹介しします!

まちかど
スクープ





人権の広場

やちうんじやびで

小学二年

ぼくは友だちがたくさんいます。二年生の友だちは楽しくてもおもしろい友だちです。みんなやさしくて、なかよしです。けれど、ぼくは友だちのことでずつと心にくっついていることがあります。

ある日の五時間目、音楽室に行くときに先頭のAさんに「はやいよ。」
「もうちよつとおそくして。」

と、きつく言ってしまうました。音楽室に入ってAさんに声をかけても返事をしてくれませんでした。ぼくはどうしたらいいか分かりませんでした。

次の日の朝の会、先生が「きのう音楽室へ行くときに、Aさんにきつい言葉をかけてしまった人はいませんか。Aさんはとつてもきずついでいた。心当たりがある人はこっそり先生に教えてください。」

と言いました。ぼくは、はつとしました。きつと、きのう、ぼくがAさんをきずつけてしまったのだと思いました。自分がなげなく使った言葉や言い方が友だちをきずつけていたのです。Aさんはとてもつらかったと思います。ぼくも心がも

やもやしました。それでほかの友だち二人とぼくは先生に言いにいきました。そしてAさんにあやまりました。Aさんはぼくたちに、「いいよ。」

と言ってくれました。先生は、「お友だちのことを思って、正直に言ってみてえらいね。」

と言いました。ぼくは心がすつとしました。なかなかおりできて本当によかったです。なかなと思いません。

これからはきつく言わずに、やさしく言いたいです。友だちといっしょにいますとぼくは、しあわせな気持ちになります。友だちはぼくの大切なためです。この大切なものをまもるために、ぼくは、みんなをやさしくつみこむ人になりたいです。



写真は本文と関係ありません

ま ち の 投 句 箱

葛句会 5月例会句会

於 松野町役場一階防災研修室

雨あがり夕風重し栗の花

赤松 午子

木下闇かわうそ絶えし洩ぬるむ

伊井はじめ

路地裏の白きあじさい暮れかねて

伊藤 富子

背の子の足で喜ぶ鯉織り

稲谷キミコ

母の日の母を誘いて吟行へ

岩崎 淳美

葉桜やカフェにセルフの古本屋

上田美智子

装いも明るくなりし立夏かな

金谷 重子

来た道が日陰で十葉に無言の昼

川嶋ぼんだ

海へ向く漁師の墓石花蜜柑

谷 きよし

濁らずに四万十川流れる田植水

ひのたいら

鯉のぼり見るにほど良き風ならん

三好カンナ

俳句ポスト投句作品優秀句

5月投函分

新学期校門ひらく朝七時

宇和島市 浅野 朝子

九手詰一題解きし春の雲

松野町 翔太

薫風やトロコ列車通り抜け

大洲市 清水 星凜

選者 葛句会会長 谷きよし

町の人口

令和4年5月31日現在
※外国人を含みます

世帯数 2,004 世帯(-6世帯)

総人口 3,730 人(-8人)

男1,760人 女1,970人

(5月中の異動)

○出生 1人 ○死亡 6人

○転入 58人 ○転出 61人

農業委員会だより (7月号)

農地の転用について

農地を住宅や工場等の施設用地、駐車場、植林地といった農業以外の目的に使用するためには、農地法の規定により県知事の許可を受けなければなりません。

農地法では優良農地を確保するため、農地の優良性や周辺の土地利用状況等により農地を区分しており、農業上の利用に支障が少ない農地で転用を行うこととされています。転用には許可基準が明確に規定されており、基準を満たさない転用申請は許可を受けることができません。

また、具体的な転用目的を有しない転用申請も許可を受けることができません。

転用申請は農業委員会が受付をし、毎月行われている農業委員会の定例総会でその申請に対する意見決定を行い、県知事に意見を進達します。その後、県においても審査がなされ、許可の可否が判断されることとなります。

許可基準には、様々な項目や例外事項があり、農業用倉庫として一定面積以内を転用する場合等、一部許可を必要としない場合もあります。農地の転用を検討されている方は、まずは農業委員会事務局までお気軽にお問い合わせください。

【問い合わせ先】

農業委員会事務局

☎0895・42・1114

各種無料相談所の開設について

1 行政相談

【日時】 7月11日(月)10時～12時
【場所】 役場1階
【内容】 行政に関する苦情や要望
【相談員】 山崎 ルリ子 (行政相談委員)

2 心配ごと相談

【日時】 7月11日(月)10時～12時
【場所】 役場1階
【内容】 心配ごと相談
【相談員】 民生児童委員

3 人権相談

【日時】 7月11日(月)10時～12時
【場所】 役場1階
【内容】 人権相談
【相談員】 人権擁護委員

8月1日が納期限の税目等

固定資産税	第2期
国民健康保険税	
介護保険料	第1期
後期高齢者医療保険料	

納付書により現金で納付をしていただく方には、7月中旬に納付書を送付します。コンビニエンスストアやスマホアプリ(詳細は納付書裏面に記載)でもお支払いいただけます。口座振替を御希望の方は、『口座振替申込書』を金融機関へ提出してください。

※固定資産税については4月の当初通知時に送付済です。紛失された場合等は、役場町民課賦課徴収係へお問い合わせください。

※『口座振替申込書』は役場の他に、関係金融機関にも設置しています。

【問い合わせ先】

町民課 賦課徴収係
☎0895・42・1112

愛媛県資源循環優良モデル (スゴエコ) の募集

他の模範となるリサイクル製品、廃棄物等の3Rの推進などに積極的に取り組んでいる企業や店舗などを募集しています。認定されると、県が実施する支援制度(製品開発、販路拡大、展示会出展等の経費の助成)を活用できます。ぜひご応募ください。

【募集期間】 8月31日(水)まで

【問い合わせ先】

愛媛県循環型社会推進課
TEL 089・912・2356
FAX 089・912・2354

「事業主向け人材活用 オンラインセミナー」のご案内

【日時】 7月13日(水)14～16時

【内容】

- 就職氷河期世代の特徴
- 人材確保・職場定着のノウハウ
- 助成金など氷河期世代を採用することのメリットや課題

○氷河期世代を採用した企業の好事例

【対象】 愛媛県内企業、県外企業でも就業場所が県内にある企業の事業主・採用担当者の方

【受講料】 無料

【問い合わせ先】

7月11日(月)17時までメールでのお申込み
就職氷河期世代活躍支援事業事務局
株東京リーガルマインド松山支社
mailto:mtty@lec-jp.com
☎089・961・1333

愛媛県警察官（高校卒程度）募集

- 【採用人数】 男性 45人程度 女性 11人程度
 【受験資格】 年齢17歳以上32歳未満の者（令和4年4月1日現在）（大学卒業（見込）者を除く。）
 【受付期間】 8月25日（木）から9月13日（火）まで
 【1次試験】 10月15日（土）、10月16日（日）
 ※詳細は、愛媛県職員採用情報ホームページを参照して下さい。
 【問い合わせ先】 宇和島警察署警務課
 ☎0895・22・0110（内線212）



刑務官採用試験募集

- 【受付期間】 7月19日（火）から7月28日（木）まで
 【受験資格】
 1. 一般 平成5年4月2日から平成17年4月1日生まれの者
 2. 社会人 昭和57年4月2日から平成5年4月1日生まれの者
 【第1次試験】 9月18日（日）
 【問い合わせ先】 松山刑務所庶務課
 ☎089・964・3355
 〒791・0211 東温市見奈良124312

2022年度 海上保安学校 学生採用試験

- 【受付期間】 2022年7月19日（火）9時～7月28日（木）受信有効
 申し込みはインターネットにより行ってください。

【受験資格】

- 2022年4月1日において高等学校又は中等教育学校を卒業した日の翌日から起算して12年を経過していない者及び2023年3月までに高等学校又は中等教育学校を卒業する見込みの者
- 高等専門学校の第3学年の課程を修了した者であって、2022年4月1日において当該課程を修了した日の翌日から起算して12年を経過していない者等、人事院が1に掲げる者と同等の資格があると認める者

【試験区分】

- 船舶運航システム課程、2. 航空課程、3. 情報システム課程、4. 管制課程、5. 海洋科学課程

【第1次試験】 2022年9月25日（日）

【問い合わせ先】

- 第六管区海上保安本部 総務部 人事課
 ☎082・251・5111
 （内線2135または2136）
 宇和島海上保安部 管理課
 ☎0895・22・1591

海での事故防止について

夏季のレジャーシーズン中は、遊泳中に溺れる事故や釣り中に岸壁や防波堤から海に転落する事故など、マリナーレジャーに伴う海浜事故が多く発生しています。

海に出かける際は、安全に関する知識の入手に努めるほか、転落防止として、滑らないように足をしっかりと確認するようにしましょう。詳しくは、海上保安庁「海の安全情報」などのホームページでご確認ください。

【問い合わせ先】

- 宇和島海上保安部交通課
 ☎0895・22・1933



防災士養成講座受講者の募集について

愛媛県では、自主防災組織の中心的な役割を担う人材の養成、地域全体の防災意識の高揚と防災力強化を目的として、今年度も県内各地で防災士養成講座が実施されます。

宇和島管内では下記の日程で行われますので、町民の皆様におかれましては、積極的にご参加をお願いします。

- 日時：令和4年9月3日（土）～4日（日） 宇和島市立岩松公民館
 令和5年1月28日（土）～29日（日） 南予地方局7階 大会議室

講座開始の1か月前までに申込みをお願いします。

費用：無料（教本代 3,500円、受験料 3,000円、登録料 5,000円は町負担）

申込先：松野町防災安全課（☎0895-42-1110）

※防災士の資格認証を受けるには、全国の消防本部、日本赤十字社等が実施する「救急救命講習」を受講し、修了証、受講証等を取得する必要があります。

宇和島地区広域事務組合消防本部では、毎月第2日曜日の9:00～12:00に救命講習会が実施されています。受講する際には、事前に宇和島消防署救急係（☎0895-20-0119）へ申込みを行ってください。

熱中症は予防が大切

熱中症を防ぐためには、「暑さを避ける」「こまめな水分補給」「日頃からの健康管理」「暑さに備えた体力づくり」「マスクを着用しているときは、負担のかかる作業や運動は避ける」など、普段から気をつけましょう。

暑さは人によって感じ方が違います。気温、湿度が高い中、ご家族や周りの方の体調が悪くなったときは、熱中症かもしれないと疑うことが大切です。声かけをし、意識がはっきりしていなければ救急車を呼びましょう。

松野の恵み～7月「桃」

暑さがだんだん厳しくなる季節の恵みは「桃」。松野は、県内でも桃の生産が盛んな地域です。

梅雨の終わり頃に収穫期を迎える極早生から始まり、8月の立秋の頃まで多くの品種が町内で生産されています。

桃は、「水蜜桃」とも呼ばれることもあり、甘い蜜をたっぷり含んだ桃は、冷やして食べるとおいしさも引き立ちます。暑さで、冷たいものや水分の多いものを欲してしまう夏ですが、夏バテ予防には食事のバランスが大事です。果物をたくさんとると、糖分のとりすぎにつながります。食事の後やおやつとして適度に摂るように心掛けましょう。

松野町管理栄養士



生活習慣病改善 【運動】 適度な運動をしましょう。血液検査結果の改善につながる・・・

適度な運動には、生活習慣がもたらす病気、高血圧や糖尿病、動脈硬化に対する直接的な予防・改善効果があります。また、骨を丈夫にし、筋肉を強化することができ、運動によって消費エネルギーが増えるため、余分な体脂肪が減り、肥満の予防や改善につながります。まとまった時間をつくることは難しいかもしれませんが、まずは「プラス10分」今より体を動かすことを心がけてみましょう。例えば、散歩や町内放送のラジオ体操など・・・日々の努力が次回の血液検査数値に反映されるかも・・・

○発熱外来診療(要連絡)

発熱等の風邪症状がある場合は、診療時間内にまずは電話等で連絡をお願いします。

新型コロナウイルス感染症の疑いがある場合は、抗原検査を実施しています。(※PCR検査は実施していません)

中央診療所での検査実施日は、毎週月・木曜日の10時から10時30分となります。

○新型コロナワクチン1・2・3回目接種日(要予約)

予約受付方法：中央診療所受付での申込み又は電話申し込み ☎0895-42-0707

予約受付時間：平日9:00～16:30 ※前日までにご予約願います。

受付・接種場所	接種日	接種時間
中央診療所	7月13日(水)、7月21日(木)、 8月3日(水)、8月12日(金)、8月24日(水)	15:00～16:30

～中央診療所の外来診療時間～

受付時間 8:30～11:30 13:30～16:30

診療時間 9:00～12:00 14:00～17:15

○土・日・祝祭日・年末年始は休診です。

(開業医、休日当番医をご確認ください)



～出張診療所の外来診療日・時間～

目黒診療所 7月7日(木)・吉野診療所 7月14日(木)・谷口診療所 7月21日(木)

受付時間 13:30～14:30 診療時間 14:00～15:00



産前産後期間の国民年金保険料が免除となります！

免除期間

出産予定日又は出産日が属する月の前月から4か月間（以下「産前産後期間」といいます。）の国民年金保険料が免除されます。

なお、多胎妊娠の場合は、出産予定日又は出産日が属する月の3か月前から6か月間の国民年金保険料が免除されます。

※ 出産とは、妊娠85日（4か月）以上の出産をいいます。

（死産、流産、早産された方を含みます。）

対象者

産前産後免除期間に国民年金第1号被保険者の期間を有する方

※ 出産日が平成31年2月1日以降の方

届出時期

出産予定日の6か月前から届出可能ですので、速やかに届出ください。

届出先

お住まいの市（区）役所または町村役場の国民年金担当窓口

【お問い合わせ先】

宇和島年金事務所国民年金課

☎0895-22-5344

松野町町民課

☎0895-42-1113

忘れずに
手続きを
しましょう！



日本年金機構

<http://www.nenkin.go.jp/> で

皆さんの声を聞かせてください

町政などに対するご意見・ご要望は、総務課までお寄せください。

【提出・問い合わせ先】

〒798-2192 愛媛県北宇和郡松野町大字松丸343

松野町役場 総務課 ☎0895-42-1111 ✉m-soumu@town.matsuno.ehime.jp

〈よくあるご質問〉

Q1 令和4年5月に出産しましたが、何月分の保険料から産前産後の保険料免除が適用されますか？

A1 出産日を基準として産前産後免除期間が決定されます。4月分からの4か月分の保険料が免除になります。

Q2 産前産後期間の免除は、年金額を計算するときに免除期間として扱われますか？

A2 産前産後期間として認められた期間は保険料を納付したものとして老齢基礎年金の受給額に反映されます。

Q3 産前産後期間は付加保険料を納付することができますか？

A3 産前産後期間について、保険料は免除されますが、付加保険料は納付することができます。

Q4 出産後に届出することはできますか？

A4 出産後でも届出することができます。この場合の産前産後期間は、出産日の属する月の前月から翌々月までの4か月間となります。

Q5 保険料を前納していますが、産前産後期間の保険料は還付されますか？

A5 保険料を納付されている場合、産前産後期間の保険料は還付されます。

日本年金機構ホームページから届出用紙をダウンロードができます。また、記入の方法も併せて掲載しておりますので、ぜひご覧ください。

提出の際は以下の書類をご用意ください。

添付書類について

出産前に届書の提出をする場合：母子健康手帳など

出産後に届書の提出をする場合：市区町村で出産日が確認できる場合には不要

被保険者と子が別世帯の場合は、出生証明書など出産日及び親子関係を明らかにする書類

個人番号（マイナンバー）により届出を行う際の添付書類について

届出者本人が窓口で届書を提出する場合は、マイナンバーカード（個人番号カード）を提示してください。お持ちでない場合は、以下の①及び②を提示して下さい。

①マイナンバーが確認できる書類：通知カード、個人番号の表示がある住民票の写し

②本人確認書類：運転免許証、パスポート、在留カードなど

毎年10月は加入促進強化月間です。



詳しくはホームページへ

中退共 検索

お問合せはお気軽に

(独)勤労者退職金共済機構
中小企業退職金共済事業本部

TEL (03)6907-1234
FAX (03)5955-8211

パートタイマーさんや家族従業員も加入できます

簡単

外部積立型で管理も簡単
納付状況や退職金試算額を事業主に知らせてくれます。

有利

掛金は全額非課税
手数料もかかりません。

安心

新規加入や掛金を増額する場合、掛金の一部を国が助成します。

中退共の退職金制度なら

社長の決断、
応援します。
退職金

宇和島地区広域事務組合職員募集

令和5年度採用の職員を募集します。

《第1期》

職種	人数	受験資格
事務A	若干名	平成5年4月2日以降生まれで、4年生大学を卒業又は令和5年3月卒業見込みの者 (30歳未満)
事務B	若干名	昭和58年4月2日から平成4年4月1日までの間に生まれ、民間企業等での職務経験が5年以上(令和4年6月30日現在)ある者 (30歳以上40歳未満)

【1次試験】

職種	内容	試験日
事務A・B	①性格検査(SPI3 WEBテスト) 自宅等のパソコン・スマートフォン等で受験 ※性格検査を先に受験 ②基礎能力検査(SPI3 テストセンター方式) 全国47都道府県に設置されるテストセンターで受験	令和4年8月1日(月) ～8月26日(金)

2次試験は、1次試験合格者のみに通知します。

※受験資格等の詳細は、各試験案内で確認してください。

【受験手続】

受験申込は、組合HP(インターネット)による申込み(電子申請)のみとなります。

持参・郵送その他の方法での申込は受付できませんのでご注意ください。

なお、申込には、パソコン又はスマートフォンのメールアドレスが必要です。

【受付期間】

試験区分	受付期間
事務A・B	令和4年7月1日(金)～令和4年7月29日(金) 23:59まで

《第2期》

職種	人数	受験資格
看護職	2名程度	昭和48年4月2日以降生まれで、看護師・准看護師資格を取得しているか、令和5年3月末までに取得見込みの者 (50歳未満)
介護A	2名程度	平成15年4月2日から平成17年4月1日までの間に生まれ、高等学校を卒業又は令和5年3月卒業見込みの者若しくは高等学校卒業程度以上の学力を有する者で、福祉に関心があり入職後5年以内に介護福祉士資格を取得する意欲のある者 (18歳以上20歳未満)
介護B	5名程度	昭和48年4月2日から平成15年4月1日までの間に生まれ、社会福祉士又は介護福祉士資格を取得若しくは令和5年3月末までに取得見込みの者 (20歳以上50歳未満)
栄養士	1名程度	平成5年4月2日以降生まれで、管理栄養士資格を取得しているか、令和5年7月末までに取得見込みの者 (30歳未満)
消防職	5名程度	○平成10年4月2日以降生まれで、高等学校卒業以上の学歴を有する人又は令和5年3月卒業見込みの人若しくは高等学校卒業程度以上の学力を有する人 (25歳未満) ○準中型自動車免許を有する人(取得見込みを含む。)

【1次試験】

職 種	内 容	試 験 日
看護職	看護師適性検査、個別面接	令和4年9月18日(日)
介護A	教養試験(高卒程度)、個別面接	
介護B	SPI3試験 個別面接	
栄養士	栄養士専門試験、個別面接	
消防職	教養試験(高卒程度)、個別面接	

※2次試験は、1次試験合格者のみに通知します。

※受験資格等の詳細は、各試験案内で確認してください。

【受験手続】

受験申込は、組合HP(インターネット)による申込み(電子申請)のみとなります。

持参・郵送その他の方法での申込は受付できませんのでご注意ください。

なお、申込には、パソコン又はスマートフォンのメールアドレスが必要です。

【受付期間】

試 験 区 分	受 付 期 間
看護職、介護A・B、栄養士、消防職	令和4年7月25日(月)～令和4年8月25日(休)23:59まで

《共通事項》

【採用年月日(予定)】 令和5年4月1日

【試験案内・申込】

今年度より申込方法を組合ホームページまたは消防本部ホームページから入力へ変更いたしました。



【問い合わせ先】

消防職以外の職種	消 防 職
〒798-8601 宇和島市曙町1番地 宇和島地区広域事務組合管理課人事係 ☎0895-22-8664	〒798-0060 宇和島市丸之内5丁目1番18号 宇和島地区広域事務組合消防本部総務課庶務係 ☎0895-22-7539

子宮頸がん個別検診について(お知らせ)

子宮頸がん検診が、検診料一部補助にて医療機関で個別に受診できます。

個別検診を希望される方は、町が発行する依頼書が必要となりますので松野町保健福祉課(松野町保健センター)までご連絡ください。

県下の新型コロナウイルス感染症状況等により受診できない場合があります。

受診を希望する場合は、事前に各医療機関へご確認ください。

実施期間	令和4年6月1日から令和5年3月31日まで
対 象 者	松野町に住所を有する20歳以上の女性(令和5年3月31日時点)
検診委託 医療機関	<ul style="list-style-type: none"> 市立宇和島病院 (☎25-1111) 長野産婦人科 (☎24-1103) 萩山医院レディースクリニック (☎24-6200) 山内産婦人科 (☎24-0321)
注意事項	<ul style="list-style-type: none"> 医療機関での子宮頸がん個別検診は、1,500円の自己負担となります。 町で実施する検診は、集団検診か個別検診いずれかで、1人につき年1回受診できます。 町が実施する集団検診については、無料で受診できます。

なお、子宮頸がんの集団検診を希望される方は、下記の日程で実施します。

月 日	場 所	受 付 時 間
10月12日(水)	松野町保健センター	13時00分～14時00分

【お問い合わせ及び連絡先】 松野町役場保健福祉課 保健師まで ☎0895-42-0708

介護保険施設における 負担限度額（食費・居住費負担の軽減）

みんなのあんしん
介護保険

介護保険施設（介護老人福祉施設、介護老人保健施設等）やショートステイを利用する際には、介護サービスの利用料（自己負担）のほかに食費・居住費が必要になります。

この食費・居住費については、収入と預貯金等に応じて軽減される制度（負担限度額認定）があります。

【食費（1日当たり）】

	施設入所者	ショートステイ
生活保護・老齢福祉年金受給者等(第1段階)	300円	300円
年金収入等※80万円以下(第2段階)	390円	600円
年金収入等80万円超120万円以下(第3段階①)	650円	1,000円
年金収入等120万円超(第3段階②)	1,360円	1,300円

補足給付の対象ではない方※

ご負担いただく額は、施設と利用者の契約により決められています。

※食事の提供に要する平均的な費用の額（基準費用額）は、1,445円（日額）です。

収入等の基準	預貯金等の基準
年金収入等※80万円以下(第2段階)	単身 650万円、夫婦 1,650万円
年金収入等80万円超120万円以下(第3段階①)	単身 550万円、夫婦 1,550万円
年金収入等120万円超(第3段階②)	単身 500万円、夫婦 1,500万円

※公的年金等収入金額（非課税年金を含みます。）+その他の合計所得金額。

制度を利用する場合は申請手続が必要ですので、担当のケアマネジャー・施設職員等にご相談いただき、ご不明な点は町（保健センター）へお問合せください。

【問い合わせ先】 制度の内容等：保健福祉課 ☎0895-42-0708

介護保険の申請・利用相談：地域包括支援センター ☎0895-42-1933

ようこそ
町長の部屋へ
～松野の将来を語る～

松野町長 坂本 浩



町公式ホームページ内の「ようこそ町長の部屋へ」では、町長のコラムを毎週更新しています。

ぜひ、ご覧ください。



木造住宅の耐震対策について

松野町では、大規模な地震や災害に備えるために、木造住宅の耐震改修などを支援する事業を行っています。皆さんの積極的な活用をお願いします。

事業内容

- ・耐震診断
町から診断士を派遣した場合、約3,000円の自己負担で診断が可能です。
- ・耐震改修
 - ①設計費に対し最大20万円を補助します。
 - ②工事監理費に対し最大4万円を補助します。
 - ③工事費に対し最大100万円を補助します。(段階的に改修を行う場合は最大50万円)
屋根瓦の耐風補強を行う場合は最大55万2千円を追加補助
- ・耐震シェルターの設置
安全性の確保のため行う一部の部屋の耐震補強工事について最大40万円を補助します。
- ・空き家の除却
道路に面した空き家の除却費用に対し最大80万円を補助します。

申込みの目安

令和4年12月23日(金)までに申込みください。(空き家の除却事業については11月30日(水)までに申込みください。)※ただし、予算に達した時点で受付終了となります。

詳しい要件については、町のホームページにも掲載しておりますのでご確認ください。

【問い合わせ先】 建設環境課 ☎0895-42-1115

ブロック塀等の安全対策について

鉄筋が入っていないなど安全対策ができていないブロック塀は、地震などが発生した際に転倒の恐れがあり大変危険です。以下の項目を点検し、ひとつでも不適合があれば改善しましょう。

まず外観で①～⑤をチェックし、ひとつでも不適合がある場合や分からないことがあれば、専門家に相談しましょう。

- ①塀は高すぎないか? 「塀の高さは地盤から2.2m以下か。」
- ②塀の厚さは十分か? 「塀の厚さは10cm以上か。(塀の高さが2m超2.2m以下の場合は15cm以上)」
- ③控え壁はあるか? 「(塀の高さが1.2m超の場合) 塀の長さ3.4m以下ごとに、塀の高さの1/5以上突出した控え壁があるか。」
- ④基礎があるか? 「コンクリートの基礎があるか。」
- ⑤塀は健全か? 「塀に傾き、ひび割れはないか。」

<専門家に相談しましょう>

- ⑥塀に鉄筋が入っているか? 「塀の中に直径9mm以上の鉄筋が、縦横とも80cm間隔以下で配筋されており、縦筋は壁頂部および基礎の横筋に、横筋は縦筋にそれぞれかぎ掛けされているか。」「(塀の高さが1.2m超の場合) 基礎の根入れ深さは30cm以上か。」

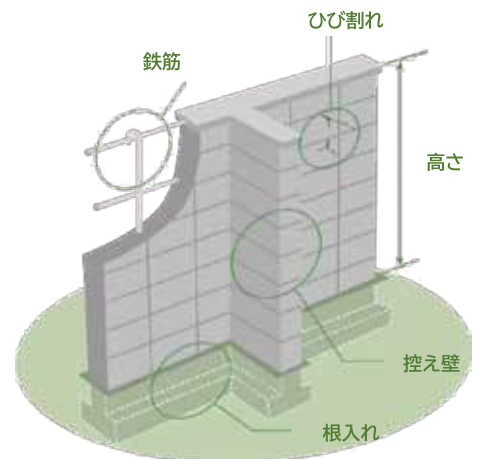

松野町では、転倒の危険性があるブロック塀等について、安全対策事業として除却や建替費用の一部を最大30万円(1mあたり最大8万円)補助します。是非ご活用ください。

申込みの目安

令和5年2月28日(火)までに申込みください。※ただし、予算に達した時点で受付終了となります。

詳しい要件については、町のホームページにも掲載しておりますのでご確認ください。

【問い合わせ先】 建設環境課 ☎0895-42-1115

後期高齢者医療保険証の2回の更新について

後期高齢者医療において、10月1日から一定以上の所得がある方は、現役並み所得者（窓口負担割合が3割の方）を除き、窓口負担割合が2割になります。それに伴い、令和4年度は**2回**（1回目：7月、2回目：9月）保険証をお届けします。

2回目の更新時期

9月中旬ごろに郵送します。

保険証の色・有効期限

- ・オリーブ色
- ・令和4年10月1日～令和5年7月31日まで

自己負担割合

- 1割 一般及び低所得者
- 2割 一定以上の所得のある方
- 3割 現役並み所得者

※自己負担割合は、令和3年中の所得によって決定します。下記の自己判定割合の判定フローをご参考にしてください

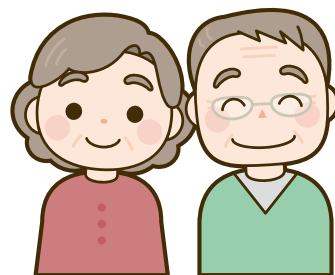

自己負担割合の判定フロー

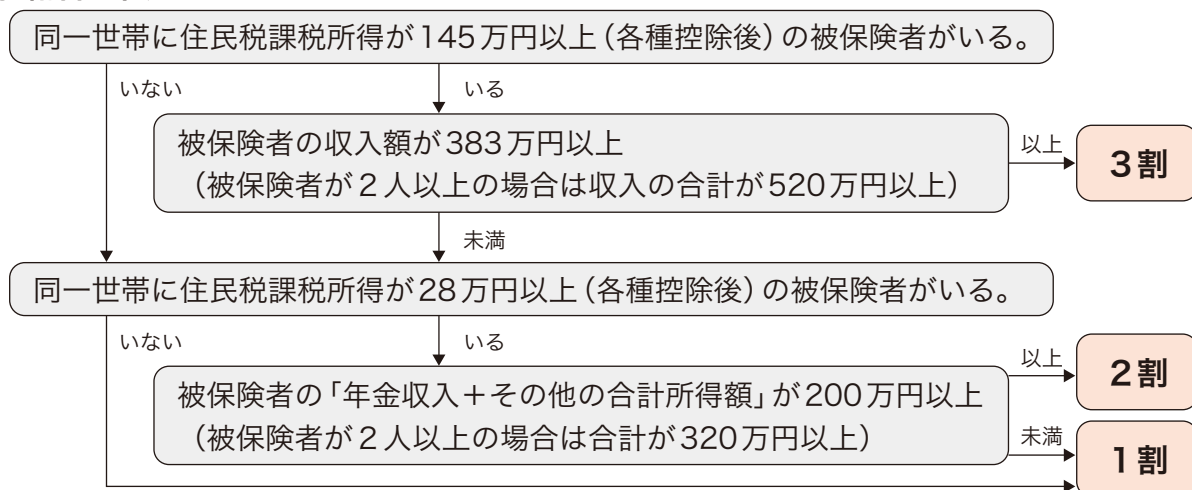

【問い合わせ先】

町民課 保険事業係 ☎0895-42-1113
又は県後期高齢者医療広域連合 ☎089-911-7738

NHK BSプレミアム **にっぽん縦断こころ旅**

俳優の火野正平さんが自転車に乗って日本全国を走る「にっぽん縦断こころ旅」。みなさんから寄せられたお手紙で目的地が決まります。ぜひ応募してください。



(写真提供：NHK)

【愛媛県が紹介されるBSプレミアム放送日時(予定)】

- 10月3日(月)～10月7日(金)
- ・朝版＝月～金曜日 7:45～7:59
- ・とうちゃこ版＝火～金曜日 19:00～19:29

【内容】

町内の忘れられない景色や、大切な人との出会いの場所など、「こころの風景」エピソードを募集

【応募締切日】

7月25日(月) 必着

応募方法

①住所②氏名③年齢④性別⑤電話番号⑥思い出の場所・風景⑦場所にまつわるエピソードを明記して

ハガキ・封書

〒150-8001 / NHK「こころ旅」係

FAX 03 (3465) 1327

NHK HP <http://nhk.jp/kokorotabi/>

*フォームから投稿してください。

問い合わせ先

NHKふれあいセンター ☎0570(066)066

国民健康保険及び後期高齢者医療保険の保険証を更新します。

現在お持ちの保険証の有効期限は、令和4年7月31日です。8月1日以降に使用できる新しい保険証を7月中旬(7月20日発送予定)にお送りします。

※後期高齢者医療保険の方は、10月1日から医療費の窓口負担割合「2割」の新設に伴い、7月20日に有効期限が「令和4年8月1日～令和4年9月30日までの青色の保険証」を、**9月中旬に「令和4年10月1日～令和5年7月31日までのオリーブ色の保険証」の計2枚(2回) 交付します**のでご注意ください。

保険者証	国民健康保険被保険者証	後期高齢者医療保険被保険者証 1回目
有効期限	令和4年8月1日～令和5年7月31日	令和4年8月1日～ 令和4年9月30日
色	薄桃色 	青色 
自己負担割合	・小学校入学前の方 2割 ・小学校入学後～69歳の方 3割 ・70歳～74歳の方 2割または3割※ ※令和3年中の所得によって決定	1割または3割※
対象者	国民健康保険加入者※ ※就職等により会社の医療保険に加入した方は、国保資格喪失の届出が必要となります。	①75歳以上の方 ②65歳～74歳の一定の障害(身体障害者手帳1～3級または4級の一部等)がある方※ ※②は本人からの申請が必要となります。 後期高齢者医療保険に加入することで、保険料や医療費の自己負担割合が下がる場合がありますので、加入を希望する方はご相談下さい。
注意事項	○世帯主の方へ加入者全員分を同封して郵送します。 ○ 年度途中で70歳もしくは75歳になれる方は、年度途中までの有効期限です。更新については別途通知します。	○対象者に郵送します。 ○8月以降新たに75歳となる方の保険証は、誕生日の前月に郵送します。
その他	○納税相談が必要な世帯には別途通知します。 ○簡易書留での郵送や窓口での交付を希望する方、送付先を変更したい方は7月14日(水)までにご連絡ください。 ○8月になっても届かない場合や不明な点がある場合は問い合わせてください。 ○令和4年度の保険税(料)額決定通知書を7月中旬(7月15日発送予定)にお送りします。納付方法は、年金から天引きされる「特別徴収」と、納付書または口座振替で納める「普通徴収」の2通りがあります。 前年度と納付方法が変更になっている方もいますので、通知書を必ずご確認ください。 ※有効期限の切れた保険証は、ハサミなどで裁断するなどして処分してください。	

【問い合わせ先】

国民健康保険にご加入の方 町民課 保険事業係 ☎0895-42-1113
 後期高齢者医療制度の方 町民課 保険事業係 ☎0895-42-1113
 又は県後期高齢者医療広域連合 ☎089-911-7738

松野のお仕事

- 詳しい内容を知りたい方、面接を希望される方はハローワークの紹介窓口へお問い合わせ下さい。
- 面接には、ハローワークが発行する紹介状が必要です。
- ハローワークでは随時紹介を行っておりますので、この求人の中でもすでに決定済となっている場合があります。その際はあしからずご了承ください。
- なお、右記のQRコードでハローワークインターネットサービス検索画面に直接アクセスができますので、ご利用ください。



ハローワーク宇和島
(宇和島公共職業安定所)
Tel 0895-22-8609

ハローワーク求人情報 《松野町フルタイム》

6月8日時点

職種	賃金形態 賃金(月額換算)	求人者名・所在地・求人番号・就業場所等	就業時間	必要な免許資格 休日
製造・製造管理 雇用期間の定めなし 正社員	月給 162,000円～ 220,000円	株式会社 プロテックス・ジャパン 森の国ファームファクトリー 北宇和郡松野町大字豊岡4606番地3 38040-2506921 TEL 0895-20-5555 就業場所 北宇和郡松野町	(1)9時00分～18時00分	土日祝他
土木技術者 雇用期間の定めなし 正社員	月給 250,000円～ 300,000円	金谷建設 合名会社 北宇和郡松野町大字蕨生633 38040-2317221 TEL 0895-42-1033 就業場所 北宇和郡松野町	変形(1ヶ月単位) (1)8時00分～17時00分	1級土木施工管理技士 2級土木施工管理技士 日他
土木技術者補助事務 雇用期間の定めなし 正社員	時給/月額換算 155,970円～ 173,300円	金谷建設 合名会社 北宇和郡松野町大字蕨生633 38040-2318521 TEL 0895-42-1033 就業場所 北宇和郡松野町	変形(1ヶ月単位) (1)8時00分～17時00分	日他
土木作業員 雇用期間の定めなし 正社員	時給/月額換算 155,970円～ 173,300円	金谷建設 合名会社 北宇和郡松野町大字蕨生633 38040-2319421 TEL 0895-42-1033 就業場所 北宇和郡松野町	変形(1ヶ月単位) (1)8時00分～17時00分	日他
一般土木、解体作業員 雇用期間の定めなし 正社員	月給 170,000円～ 230,000円	翼建工 北宇和郡松野町大字豊岡844-4 38040-2303921 TEL 0895-42-1725 就業場所 北宇和郡松野町	(1)8時00分～17時00分	日他
かに風味かまぼこ他、 冷凍食品の製造作業員 雇用期間の定めなし 正社員	時給/月額換算 147,060円～ 164,260円	キョクヨーフーズ(株) 北宇和郡松野町延野々830 38040-2017521 TEL 0895-42-1600 就業場所 北宇和郡松野町	(1)8時00分～17時00分	土日祝他
建設業管理者及び作業員 雇用期間の定めなし 正社員	月給 220,000円～ 400,000円	株式会社 松野建設 北宇和郡松野町松丸399 38040-1912621 TEL 0895-42-0244 就業場所 北宇和郡松野町	(1)8時00分～17時00分	土日祝他
保育士 雇用期間の定めあり 正社員以外	月給 160,900円～ 160,900円	松野町役場 北宇和郡松野町大字松丸343番地 38040-1905921 TEL 0895-42-1111 就業場所 北宇和郡松野町	交替制あり 7時30分～18時30分 の間の8時間程度	保育士 日祝
看護師 雇用期間の定めあり 正社員以外	月給 169,744円～ 169,744円	松野町役場 北宇和郡松野町大字松丸343番地 38040-1907021 TEL 0895-42-1111 就業場所 北宇和郡松野町	交替制あり (1)7時30分～16時15分 (2)8時30分～17時15分 (3)9時30分～18時15分	看護師 他
ガイド補助 雇用期間の定めあり 正社員以外	月給 170,000円～ 170,000円	グッドリバー株式会社 北宇和郡松野町大字目黒2885-5 38040-1792821 TEL 0895-49-2216 就業場所 北宇和郡松野町	(1)8時30分～16時30分	水他

ハローワーク求人情報 《松野町パート》

6月8日時点

職種	賃金形態 賃金(月額換算)	求人者名・所在地・求人番号・就業場所等	就業時間	必要な免許資格 休日
化粧品製造・充填・ 箱詰・梱包 雇用期間の定めなし パート労働者	時給 900円～ 900円	株式会社 プロテックス・ジャパン 森の国ファームファクトリー 北宇和郡松野町大字豊岡4606番地3 38040-2505621 TEL 0895-20-5555 就業場所 北宇和郡松野町	交替制あり 9時00分～18時00分 の間の5時間程度	土日祝他
調理員並びに接客員 雇用期間の定めあり パート労働者	時給 830円～ 830円	道の駅 虹の森公園まつの 北宇和郡松野町大字延野々1510-1 38040-2220421 TEL 0895-20-5006 就業場所 北宇和郡松野町	交替制あり 10時00分～15時00分 の間の4時間程度	他
かに風味かまぼこ他、 冷凍食品の製造作業員 雇用期間の定めなし パート労働者	時給 830円～ 830円	キョクヨーフーズ(株) 北宇和郡松野町延野々830 38040-2018421 TEL 0895-42-1600 就業場所 北宇和郡松野町	(1)9時00分～18時00分 9時00分～18時00分 の間の4時間以上	土日祝他
准看護師(デイサービス センターなごみ) 雇用期間の定めなし パート労働者	時給 1,200円～ 1,200円	愛媛物産株式会社 北宇和郡松野町豊岡3063 38040-2027321 TEL 0895-42-0148 就業場所 北宇和郡松野町	(1)8時00分～17時00分 8時00分～12時00分	准看護師 日他
正看護師(デイサービス センターなごみ) 雇用期間の定めなし パート労働者	時給 1,300円～ 1,300円	愛媛物産株式会社 北宇和郡松野町豊岡3063 38040-2028621 TEL 0895-42-0148 就業場所 北宇和郡松野町	(1)8時00分～17時00分 8時00分～12時00分	看護師 日他
保育士 雇用期間の定めあり パート労働者	時給 988円～ 988円	松野町役場 北宇和郡松野町大字松丸343番地 38040-1906121 TEL 0895-42-1111 就業場所 北宇和郡松野町	交替制あり 7時30分～18時30分 の間の8時間程度	保育士 日祝他
介護職員「古城園」 雇用期間の定めあり パート労働者	時給 1,035円～ 1,035円	宇和島地区広域事務組合 宇和島市曙町1番地 38040-1870821 TEL 0895-22-8664 就業場所 北宇和郡松野町	交替制あり (1)8時45分～13時00分	他



四機関合同業務・採用試験説明会

(海上保安庁・自衛隊・愛媛県警・宇和島消防)
IN UWAJIMA

令和4年7月2日(土)開催

～仕事のやりがい・試験制度についてお伝えするイベントです～

時間 (第1部) 職業概要説明 (ホール) 10:00～12:00
(第2部) 採用試験説明 (ホール/多目的室)
12:10～13:30

※第1部の職業概要説明はコロナ禍の状況を踏まえ来場者数を先着70名様とさせていただきます。<多目的室の採用試験説明は10:00～13:30開催>

場所 パフィオ うわじま
1Fホール/多目的室

宇和島市鶴島町8番3号
(宇和島駅から徒歩3分)
駐車料金: 1時間150円



概要 各機関約25分の概要説明(第1部)の後、第2部では各機関のブースでさらに詳しい説明と質問ができます。

対象者 高校生以上の公務員希望者(保護者1名様限り同伴可)

その他 参加無料・事前申し込み不要・当日09:40より入場可
※採用選考活動の一環として行われるものではありません

【本件に関するお問い合わせ】

宇和島海上保安部 管理課
Tel: 0895-22-1591

宇和島地区広域事務組合消防本部 総務課
Tel: 0895-22-7539

宇和島警察署 警務課
Tel: 0895-22-0110

自衛隊愛媛地域協力本部宇和島地域事務所
Tel: 0895-23-5431

7月の森の国行事予定表

発行／松野町役場

編集／総務課

〒798-2092 愛媛県北宇和郡松野町大字松丸343
 ☎0895・42・1111

URL: <http://www.town.matsuno.ehime.jp/>
 E-mail: m-soumu@town.matsuno.ehime.jp

日	曜日	予定	休日当番医
1	金	がん検診 / 豊岡前公民館	
2	土		
3	日	広見川等清掃活動	宇和島徳洲会病院 ☎22-2811 市立宇和島病院 小児科 ☎25-1111 町立北宇和病院 ☎45-3400
4	月		
5	火		
6	水	粗大ごみ回収 / 富岡集会所	
7	木		
8	金	がん検診 / 松野町隣保館	
9	土		
10	日	第26回参議院議員通常選挙投票日	松崎クリニック ☎58-4828 市立宇和島病院 小児科 ☎25-1111 市立吉田病院 ☎52-0611
11	月		
12	火		
13	水	粗大ごみ回収 / 豊岡前公民館	
14	木		
15	金		
16	土		
17	日		鈴木整形外科・外科 ☎52-0104 上田小児科 ☎25-0100 旭川荘南愛媛病院 ☎45-1101
18	月	海の日	溜尾整形外科 ☎52-3133 こおり小児科 ☎24-5633 市立津島病院 ☎32-2011
19	火		
20	水	小中学校終業式 粗大ごみ回収 / 豊岡後公民館	
21	木		
22	金		
23	土	ゆかたまつり	
24	日	消防団夏期訓練会	口羽外科胃腸科医院 ☎32-5000 市立宇和島病院 小児科 ☎25-1111 いわむらクリニック ☎52-3111
25	月		
26	火		
27	水	粗大ごみ回収 / 延野々集会所	
28	木		
29	金		
30	土		
31	日	粗大ごみ回収 / 松野町役場前	篠原医院 ☎45-3370 市立宇和島病院 小児科 ☎25-1111 水谷医院 ☎52-0144

ごみ収集日程表

可燃物

月	延野々・豊岡・富岡・上家地・目黒
火	松丸・吉野・蕨生・奥野川
水	
木	延野々・豊岡・富岡・上家地・目黒
金	松丸・吉野・蕨生・奥野川

※吉野葛川地区…毎週火曜日

不燃物 資源

月	松丸・吉野・蕨生・奥野川
火	
水	
木	
金	延野々・豊岡・富岡・上家地・目黒

※上家地…第1・第3金曜日
 ※吉野葛川地区…第2・第4月曜日

PETボトル びん・かん

月	
火	
水	町内全域
木	
金	

※上家地…第2・第4水曜日
 ※吉野葛川地区…第1・第3水曜日

古紙

月	
火	延野々・豊岡・富岡・上家地・目黒
水	
木	松丸・吉野・蕨生・奥野川
金	

※上家地…第2火曜日
 ※吉野葛川地区…第1木曜日

**混ぜればゴミ！
 分ければ資源！
 ゴミの減量化に
 ご協力ください！**

※休日当番医は、変更になることがありますので、新聞や電話等で確認し、事前に症状を説明し受診しましょう。