



広報

まつの

令和5年

9

月号

September

虹の森まつの保育園

松野とれたて情報!



ナメダングの
ナメちゃん



お酒やご飯のお供に!
夏野菜で簡単おつまみレシピ



地域おこし協力隊
松本隊員

Let's cooking!

料理があまり得意でない私でも美味しく完成!
自宅でも挑戦して、日本酒と一緒に頂きたいと思
います♪
「協力いただいた皆様、ありがとうございます!
「これも紹介して!」という方がいらつしゃいま
したら、ぜひ、教えていただきたいです!!

青空に入道雲が湧きあがる季節となりました。
今回のとれたて情報のテーマは、「夏野菜」で
す。夏野菜といえば、きゅうり・トマト・ピー
マン・かぼちゃ・なすなどが定番です。ご自宅
で栽培されている方も多いのではないでしょ
うか。
旬の野菜には、旬の効能があると言われてい
て、夏野菜には夏バテを防ぐ効果があると言わ
れています。
夏野菜は、栄養たっぷりで味が濃く、生のま
まや皮つきでも美味しく食べることができます。
今回は、夏野菜をより美味しく食べる方法を
紹介します。
いつものメニューにプラスワン。食卓に彩を
加える夏野菜の簡単おつまみレシピを作ってみ
ませんか。

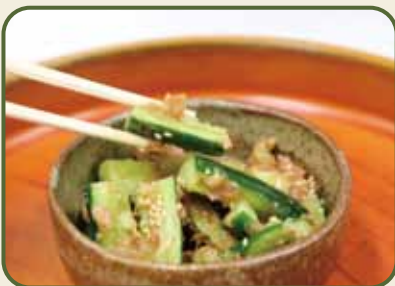



梅ときゅうりの和え物

材料（2人前）

- ★きゅうり・・・1本
- ★梅干し・・・2個
- めんつゆ（2倍濃縮）・・・大さじ1杯
- お酢・・・小さじ2杯
- かつお節・・・1パック
- ごま・・・お好みで

作り方

1. きゅうりをお好みの大きさに切り、包丁の側面で漬す。
2. 梅干しの種を取り、刻む。
3. 袋に★の材料と○の調味料を入れてよく揉む。
4. 冷蔵庫で10分寝かせて完成！（そのままでも美味しく食べることができます）



夏野菜の焼きびたし

材料（2人前）

- ★好きな夏野菜
（今回はカボチャ・ピーマン・オクラ・トマトを使用しました）
- 大根おろし・・・お好みで
- 大葉・・・1枚
- めんつゆ（2倍濃縮）・・・100ml
- お酢・・・100ml
- 水・・・50ml

作り方

1. ○の調味料を袋に入れ、よく混ぜる。
2. お好きな野菜を食べやすい大きさに切り、フライパンでよく焼く。
3. 1の袋に焼いた野菜を入れ、冷蔵庫で1時間寝かせて完成！

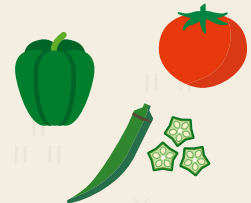

オクラのめんつゆ漬け

材料（2人前）

- ★オクラ・・・5本
- めんつゆ（2倍濃縮）・・・100ml
- 水・・・50ml
- かつお節・・・お好み

作り方

1. 下処理が済んだオクラを半分に切り、サッと茹でる（およそ1分半）。
2. 袋に○の調味料を入れ、1で茹でたオクラを入れる。
3. 冷蔵庫で1時間寝かせて完成！
お好みでかつお節を振りかけるとより美味しいです。





ゴーヤのつくだに

材料（2人前）

- ゴーヤ・・・500g
- 砂糖・・・80g
- お酢・・・大さじ3
- 醤油・・・大さじ3
- みりん・・・大さじ3
- 生姜・・・25g
- ちりめん・・・25g
- 花かつお・すりゴマ・・・お好みで



作り方

1. ゴーヤは種を取り、4～5mmに切る
2. 鍋に調味料を沸かし、ゴーヤ・生姜・ちりめんを入れる
3. 中火で煮て汁気がほとんどなくなったら、花かつおを入れて火を止め、ゴマを振って完成！



なすカボチャのたたき

材料（4人前）

- | | |
|--------------|-----------|
| なす・・・2本 | たれ |
| かぼちゃ・・・中4分の1 | お酢・・・50cc |
| たまねぎ・・・中1個 | 醤油・・・50cc |
| みょうが・・・3本 | 砂糖・・・50g |
| しょうが・・・30g | |
| にんにく・・・2片 | |
| 青じそ・・・少々 | |



作り方

1. なすはそのまま茹でる。かぼちゃは5mm位の厚さに切り、素揚げにする。
2. 玉ねぎとみょうがを薄く切って水にさらしておく。
3. たれを合わせた中に生姜、にんにくをすりおろして味をなじませる。
4. 皿に5mm～7mm位に切ったなすとかぼちゃを並べ、玉ねぎ、みょうがを広げる。
5. 3で作ったたれを全体にかけて完成！

住民座談会開催のお知らせ（豊岡後・豊岡前地区）

町民の皆さまの町政に対するご意見やご要望をお伺いすることを目的として、次の日程で住民座談会を開催します。

なお、今年度の住民座談会は、町内全地区での開催を予定しており、8月から12月にかけて、各月2地区ずつ実施する計画としています。

今回は、9月に実施する「豊岡後地区」と「豊岡前地区」を対象とした住民座談会の開催についてお知らせします。どちらの会場でも参加できます。

皆さんお誘い合わせのうえ、ぜひご参加いただきますようお願いいたします。

1 開催日程

地区名	日時	場所
豊岡後	9月21日（木）午後7時～	豊岡後集会所
豊岡前	9月29日（金）午後7時～	豊岡前集会所

2 開催テーマ 「アフターコロナのまちづくりについて」

3 町出席者 町長、副町長、教育長、各課・局・室長

【問合せ先】 総務課 ☎0895-42-1111

全日本学校関係緑化コンクール 松野東小学校 国土緑化推進機構会長賞(準特選)受賞

全日本学校関係緑化コンクールは、青少年の緑化活動および学校における緑化教育を一層推進するために、公益社団法人 国土緑化推進機構が主催するコンクールであり、次の世代を担う青少年の緑化意識の高揚や国土緑化運動の推進を図るものです。

松野東小学校では、総合的な学習の時間や学校行事等を通じて、花いっぱい運動で植栽した花を、年間を通して校内に咲かせているほか、奉仕活動によるケヤキの剪定や、過去に卒業生が植えたドングリ林の管理など、環境緑化活動に幅広く取り組んでいます。

また、伝統的な棚田での米作り体験や、学校の畑を活用した栽培活動、地域の専門家を迎えての登山による森林体験、県産材を活用した木工教室や炭焼き体験を行うなど、地域の主要産業に焦点を当てた特色のある活動が高く評価され、学校環境緑化の部において、国土緑化推進機構会長賞を受賞しました。

表彰式は、7月19日に松野東小学校体育館で行われ、愛媛県南予地方局の阿部局長より表彰状及び記念品が授与されました。また、その後、松野東小学校の取組の発表がありました。

取組を通じて、緑化の重要性と豊かな自然や地域資源を大切に
する気持ちを学ぶことができました。



表彰式



取組発表



集合写真

実習生もゆかたまつりに参加！

町内にある「森の国国際学院」の外国人実習生は、在校の約1か月間、日本語の勉強以外に日本の文化や習慣及び、日本人の勤勉さ、真面目さを身に付けようと頑張っています。

7月15日(土)、インドネシア、中国、カンボジアから来た今期の技能実習生たちは思いがけず、松野町の夏の風物詩「ゆかた祭り」に浴衣を着て参加することができ、とても喜んでいました。ありがとうございました。

芝 天



第107期の実習生たちと坂本町長との記念写真



愛媛県実証実験

実証期間：2023年8月1日(火)～12月31日(日)

松野町エリア

- 松丸・延野々・豊岡地区全域
- 富岡・吉野地区一部地域



お電話一本で簡単に呼べる!

運転手付きの便利な乗り物でお出かけしませんか?

運行時間：平日のみ 8時30分～17時30分

- お電話での配車を希望の方は9:00～17:30(平日のみ)でのご予約をお願いします
- 会員登録不要



※車両タイプは異なる場合があります

mobiご利用時の流れ 1回だけでもお気軽にどうぞ

1 呼び出し

お電話で予約される方はカスタマーセンターへお電話ください。



2 乗車

指定の乗車場所へmobiの車両が向かいます。mobiが来たらお名前を伝えてご乗車ください。会員証の発行はありません。お名前を伝えるだけでOK!



3 移動

目的地へお送りします。他のお客様と相乗りになる場合があります。



4 お支払い

降車時に料金をお支払いください。

料金はこちら
エリア内どこまで行っても
1回 500円
(ワンタイムプラン)

どこに行けるかは本ページ下部をご覧ください!

※8/10に松野町役場から配布している資料に、詳しいガイドブックが同封されています。

最大200円分 mobiご利用時に使えます!



mobi

電話予約方法

mobiカスタマーサポート

☎050-2018-0107

[営業時間(平日のみ)] 9:00～17:30

- 1 音声ガイダンスに従って「1」を押してください。
- 2 ご用件をお伺いします。 **松野町のmobiの予約をお願いします。**
- 3 mobiの利用は初めてですか? **初めてです。**
- 4 名前と電話番号を教えてください。
- 5 乗車地はどちらになりますか? **〇〇からお願いします。**
- 6 降車地はどちらになりますか? **〇〇までお願いします。**

・・・手配中・・・

- 7 お迎え時間と料金の案内をします。

完了



＼お得な！
定額乗り放題プラン
(3,000円/30日)も
あり！

お手続きは
スマホアプリからが
おすすめです!

松野町交付の

タクシー利用券の使い方

タクシー利用券200円分を使用すると**現金300円**でmobiをご利用いただけます。降車時にドライバーに利用券と現金をお渡しください。



**mobiで
ご利用
いただけます**

65歳以上で松野町が交付するタクシー利用券を交付されている方が対象です



**ご自宅から駅まで、
お買い物、通院、
遊びに行くのも便利!**

**乗降場所は/
190カ所!**

詳細はmobiガイドブックを
チェック!
**松野町役場・中央診療所
Aコープで配布中!**

主要な「乗降場所の番号」「乗降場所」のご案内

公共施設

- 23 松野町隣保館
- 44 町民健康増進センター/松野中学校
- 69 松野町保健センター/中央診療所
- 78 虹の森公園おさかな館/森の国ガラス工房
- 80 森の国ふれあいセンター
- 101 松野町役場/松野郵便局/商工会
- 105 虹の森まつの保育園/松野西小学校
- 113 松野東小学校
- 118 松野町農林公社
- 130 吉野生支所
- 175 森の息吹

銀行・郵便局

- 137 吉野郵便局

スーパー・ホームセンター

- 63 ホームストック松野店
- 98 Aコープ松野店

駅

- 88 JR松丸駅
- 123 JR吉野生駅

お問い合わせは
mobiカスタマーサポートまで

☎050-2018-0107 [営業時間(平日のみ)] 9:00～17:30



Community Mobility株式会社は
WILLER株式会社とKDDI株式会社との
合弁会社です。

北宇和郡小学校水泳競技大会記録

7月21日(金)、北宇和郡小学校水泳競技大会が鬼北町広見B&G海洋センタープールにて開催され、本町からは2校が参加しました。久しぶりに郡の児童が一堂に会した大会にて、選手たちは自己ベストを目指して頑張りました。大会結果は下表のとおりです。

種目	1位			2位			3位			郡記録						
	氏名	校名	記録	氏名	校名	記録	氏名	校名	記録	氏名	校名	記録	年度			
男子	25m自由形	吉田 蓮	松野東	17"2	松本琥太郎	三島	17"8	森田 一生	松野西	18"0	兵頭 魁人	愛治	14"7	H25		
	50m自由形	辻 楓雅	近永	35"2	武田 峻典	松野西	38"9	松本健太郎	松野東	39"4	下田 嶺	近永	30"1	H25		
	100m自由形	辻 楓雅	近永	1'21"2	佐竹 結	近永	1'29"4	武田 峻典	松野西	1'30"0	下田 嶺	近永	1'04"3	H25		
	50m平泳ぎ	中川 遥陽	近永	50"1	渡邊 陣	泉	53"9	山下 陽聖	松野西	54"0	岡野 裕斗	近永	41"6	H27		
	100m平泳ぎ	中川 遥陽	近永	1'47"0	古谷 瑠希	松野西	1'54"8	山下 陽聖	松野西	1'54"8	横山 瑛志	近永	1'29"1	H26		
	50m背泳ぎ	森田 一生	松野西	47"5	松本琥太郎	三島	50"2	山田虎之介	松野西	55"8	橋本 大樹	好藤	35"7	H15		
	75m個人メドレー	毛利 一葵	松野西	1'17"2	佐竹 結	近永	1'18"0	常行 律綺	日吉	1'28"0	石野 竜平 内田 祐亮	近永 近永	57"8	H2 H19		
	25mバタフライ	五島 蓮真	三島	19"4	吉田 蓮	松野東	21"8	武田 海	近永	22"2	高田 英雄	愛治	15"0	H21		
	50mバタフライ	五島 蓮真	三島	49"9	宇都宮大和	近永	52"9	武田 海	近永	53"6	二宮龍之輔	近永	33"0	H25		
	150mメドレーリレー	辻 楓雅 宇都宮大和	中川遥陽	近永	2'17"0	山田虎之介 高山 賢人	山下 陽聖	松野西	2'39"0	常行 律綺 白鳥 涼介	高橋 陽向	日吉	2'48"9	近永小学校チーム	1'58"8	H26
200mリレー	武田 峻典 毛利 一葵	森田 一生 高橋 颯介	松野西	2'53"2	佐竹 結 米田 颯太	川奥 圭太 武田 海	近永	2'54"3	吉田 蓮 日野 利玖	松本健太郎 柳野 晃汰	松野東	3'02"8	近永小学校チーム	2'08"5	H25	
女子	25m自由形	谷口 真子	泉	17"9	鶴井 愛生	愛治	18"0	兵頭 ころこ	愛治	18"1	河添 千秋	好藤	14"7	H24		
	50m自由形	京屋 こなつ	近永	37"9	谷口 真子	泉	39"6	平井 陽向	松野西	40"2	中田 葵	近永	30"4	H24		
	100m自由形	京屋 こなつ	近永	1'25"8	宮本 海璃	日吉	1'39"1	芝 柑奈	松野西	1'42"1	下田 天海	近永	1'05"5	H29		
	50m平泳ぎ	渡邊 花音	松野西	59"4	山本 怜奈	好藤	59"9	二宮 綺音	近永	1'00"4	武田ひかり	近永	43"5	H21		
	100m平泳ぎ	古谷 夏希	松野西	2'02"5	渡邊 花音	松野西	2'05"3	二宮 綺音	近永	2'05"5	武田ひかり	近永	1'32"7	H21		
	50m背泳ぎ	兵頭 ころこ	愛治	48"3	芝 柑奈	松野西	49"1	櫻田 真生	近永	52"7	戒 真花	松野西	33"0	H29		
	75m個人メドレー	櫻田 真生	近永	1'22"1	伊原 沙羽	近永	1'23"3	藤藪明日実	松野西	1'24"3	戒 真花	松野西	52"4	H29		
	25mバタフライ	東谷 星愛	近永	21"9	井上 彩穂	松野西	22"9	佐々木実生	泉	23"4	河添 千秋	好藤	16"1	H24		
	50mバタフライ	井上 彩穂	松野西	48"5	東谷 星愛	近永	53"5	安部 心愛	松野西	55"1	戒 真花	松野西	32"8	H29		
	150mメドレーリレー	芝 柑奈 井上 彩穂	渡邊 花音	松野西	2'27"7	塩川ひなた 京屋 こなつ	二宮 綺音	近永	2'38"4	中平 結衣 塩崎あおい	芝 悠里	三島	2'42"9	近永小学校チーム	1'54"4	H29
200mリレー	松浦 心歩 兵頭 ころこ	鷹見 知果 鶴井 愛生	愛治	2'58"1	平井 陽向 古谷 夏希	藤藪明日実 安部 心愛	松野西	3'04"4	堀江 乃愛 佐々木彩香	谷口 真子 佐々木実生	泉	3'06"4	近永小学校チーム	2'16"6	H24	
混合	150mメドレーリレー	◎櫻田 真生 伊原 沙羽	川平 樹	近永	2'47"5	石野田妃代 金澤 優妃	中山 蒼汰	松野西	3'13"0					近永小学校チーム	2'47"5	R5
	200mリレー	宇都宮慎治 松下 千桜	藤原 一華 辻 大雅	近永	3'17"6	古谷 瑠希 谷口 結翔	平井那由多 宮崎 太陽	松野西	3'21"3	室 逢菜 清家 稜大	大浜 颯月 小美永 ころこ	三島	3'37"4	愛治小学校チーム	2'57"4	R4

◎大会新記録 (1) ○大会タイ記録 (0)

森の国さくらの会総会・活動報告

7月14日(金)、令和5年度森の国さくらの会総会が開催されました。

総会では、令和4年度の事業実績と令和5年度の事業計画が協議されました。

令和4年度は、写真展や町内視察などを実施しており、それらの活動について報告されました。

また、7月22日(土)には、第1回目の管理作業が行われました。当日は約15人の会員が松丸スポーツ広場を中心に草刈りを行い、天気も良く気温の高い中での作業となったため、熱中症対策をしながら2時間程度作業を行いました。

森の国さくらの会では、年間を通して桜の植樹や管理を行っています。

活動に賛同していただく方の入会をお待ちしております。

【問合せ先】 建設環境課 ☎0895-42-1115



松野の里を美しくする協議会・広見川等清掃美化活動の実施

6月8日(木)、松野の里を美しくする協議会の総会が開催され、各部落区長や各種団体の代表者が、町内の環境美化活動について協議を行いました。会では、令和4年度の環境事業の実施状況が報告されたほか、令和5年度の活動について協議されました。また、町内一斉に行われる「広見川等清掃美化活動」について、燃料の供給やゴミの収集方法など、実施にあたっての協議が行われました。

7月2日(日)、住民総参加のもと、「広見川等清掃美化活動」が実施されました。前日の大雨の影響で川の水位が高い状態でしたが、当日は安全に作業が行われ、河川敷や道路などの景観美化に繋がりました。

多くの住民の皆様、ご参加いただきありがとうございました。



松野町の皆さま、こんにちは！

今月からは、1市町1選手応援事業「担当選手への質問コーナー企画」を実施します！

松野町担当選手の、前野選手、谷本選手、松永選手、丸山選手へ質問をしてみませんか！？

ご応募があった質問には、次月号以降に選手が回答した内容を広報に掲載していきます！



愛媛FC 1市町1選手応援事業

■5 前野 貴徳



■14 谷本 駿介



■2 松永 早姫



■13 丸山 ちさと



下記 QR コードの応募フォームから質問をご記載ください。
選手への質問たくさん受け付けております！



選手の情報については、
愛媛 FC 公式 HP から
ご覧ください！



たくさんの質問をお待ちしております！！

知事とみんなの愛顔（えがお）でトーク開催！

知事が地域に出かけ、地域住民と気軽に意見交換を行う「知事とみんなの愛顔（えがお）でトーク」が7月18日（火）、松野町役場で開催されました。松野町での開催は3回目で、パネルディスカッション形式で行われ、宇和島圏域の商工サービス業者や農林水産業者など10名が、知事に対し意見や要望を伝えました。

松野町からは、教育委員会委員の細羽伸枝さん、森の国まきステーション職員ほそば のぶえの河野亮二さん、外国語指導助手のペレイラ アフィアさんの3名が参加され、それぞれ知事と意見交換を行いました。



保育園
コーナー



夏本番！水遊びが始まる！



虹の森まつの保育園では、7月から水遊びが始まりました。子ども達は、交代でプールに入り、水遊びを楽しんでいます。年少クラスの子も達は、ペットボトルシャワーやジョウロを使い、水を掛け合っていました。年長、年中クラスの子も達は、「顔を水につけることができるよ！」「今から泳ぐけん見よって！」と、元気いっぱいの水遊びを披露してくれました。



●プロフィール●

名前	前	ロズビル ケイト フローレス
出身国		フィリピン
ニックネーム		ケイト/ケイティ
好きな食べ物		シーフードパスタ ポークシニガン (フィリピン料理)
趣味	味	様々な食べ物を食べること
興味のあること		ハイキング、日本のお祭り
挑戦したいこと		うまくコミュニケーションが取れるように日本語を学びたい

Message

こんにちは！フィリピンから来たケイトです。松野町についてたくさん学んで、皆と一緒にたくさんの新しいことを経験できることにとってもワクワクしています。早く日本語を習得できるようにベストを尽くします。優しくしてくれると嬉しいです。



●プロフィール●

名前	前	キャンディス マクグロソン ニッキ
出身国		アメリカ
ニックネーム		ニッキ
好きな食べ物		辛い食べ物 (特にアメリカ料理のバッファローウィングが大好き)
趣味	味	音楽を聴くこと、歌うこと
興味のあること		旅行
挑戦したいこと		世界中の食べ物を食べてみたい、行く先々で友達を作りたい

Message

はじめまして！私の名前はキャンディス マクグロソン ニッキです。ニッキと呼んでください！日本に来るまでは、アメリカで絵画や彫刻など様々なアートを行うアーティストや、「エアリアルスト (空中でアートを行う)」としてサーカスで6年近く働いていました。松野町は、私の大好きな日本料理のウナギが有名だと聞きました。この町や人々についてもっとたくさん学びたいです。ぜひ私と友達になってください！よろしくお願いします！

ようこそ！町長の部屋へ

○ 乗り合いタクシー運行 実証実験スタート(令和5年8月3日更新)

過疎化高齢化が進んでいる松野町では、自動車を所有していない高齢者だけの世帯が年々増えていて、通院や買い物など日常的な移動の手段を確保することが重要課題となっています。その対策として、町内を巡回するコミュニティバスを4系統運行していますが、「コースが限られている。」「便数が少なく必要な時に利用できない。」などの問題があり、残念ながら根本的な解決には至っていません。

また、JR予土線や宇和島自動車の路線に関しても、駅や停留所と自宅や目的地との間の交通手段がないため利用しづらく、それが列車やバスの乗客数の低迷の原因にもなっています。

このような移動に関する問題の解決策になるのではと、全国各地で期待を集めているのが、オンデマンド交通と呼ばれる行先や乗降時刻を自由に設定できる乗り合い型の旅客運送システムです。松野町でも、愛媛県およびシステム開発事業者のコミュニティモビリティ株式会社(本社：東京都)と連携して、8月1日から12月末までの期間で、このシステムが有効かどうかを確認する実証実験に取り組むこととしました。

その内容を簡単にご説明します。利用者が、専用アプリか電話でタクシーの配車を依頼すると、乗降場所や人数、他の利用者の予約状況などをAI(人工知能)が分析して、タクシーを最適なルートで走らせます。このため、コミュニティバスと違って「好きな時に好きな場所に移動」することができ、またタクシーと違って乗り合い型なので料金も安価になるという仕組みです。なお、利用料金は2パターンあって、30日間定額乗り放題プランは3,000円、1回だけのワンタイムプランは大人500円、子ども250円です。ワンタイムプランの場合は、免許返納者等の方に町が交付しているタクシー利用券が使えます。詳細は、各戸へ配布しているチラシをご覧ください。

実証実験の初日となる8月1日には、虹の森公園で出発式を行い、さっそく松丸の増田善吉さんご夫妻が利用者第1号として電話でタクシーを呼び出し、自宅までご乗車いただきました。

今回の実証実験は、サービス提供エリアを、町内でコミュニティバスの運行をしていない地域(松丸・延野々・豊岡地区の全域と富岡・吉野地区の一部)に限定し、4名が乗車できる小型車両2台と9名が乗車できるワンボックスカー1台で運行します。これから5か月間の実証実験で十分な成果が確認できれば、公共交通サービスの主要施策として採用し、エリアを拡張して運用していきたいと考えていますので、まずはひとりでも多くの皆さんにご利用いただき、ご意見やご感想をお寄せいただきますようお願いいたします。



▲出発式の様子

防災安全コーナー

交通茶屋「桃太郎茶屋」

7月10日(月)、道の駅虹の森公園まつの前の路上で交通茶屋「桃太郎茶屋」が開催されました。このイベントは、交通事故防止を呼び掛けるため松野駐在所連絡協議会と鬼北交通安全協会松丸支部が主催しているもので、特産である桃の収穫時期に合わせて行っています。

桃太郎、イヌ、サルに扮した松野駐在所連絡協議会の会員と、虹の森まつの保育園の園児たちは、桃をドライバーに手渡ししながら「安全運転をお願いします。」と元気よく呼びかけました。

松野町では令和5年8月1日現在、交通死亡事故ゼロを2,901日継続中です。引き続き交通ルールを遵守し、安全運転をお願いいたします。



防衛大学校・防衛医科大学校学生募集

1 防衛大学校一般

【受付期間】7月1日(土)～10月18日(水)

【受験資格】高卒(見込含)21歳未満の方

【第1次試験及び試験地】10月28日(土)宇和島市役所(宇和島市)

2 防衛医科大学校(医学科・看護科)学生

【受付期間】(医科)7月1日(土)～10月11日(水)

(看護科)7月1日(土)～10月4日(水)

【受験資格】高卒(見込含)21歳未満の方

【第1次試験】(医科)10月21日(土)

(看護科)10月14日(土)

※試験地については、申込時にお知らせします。

3 その他

防衛大学校の採用試験には、推薦及び総合選抜コース(各試験受付〆切:9月8日(金))もごさいます。

【問合せ先】

自衛隊愛媛地方協力本部宇和島地域事務所(宇和島地方合同庁舎1F)

☎(0895)23-5431



防災安全コーナー

告知端末についてのお知らせ

令和5年9月5日(火)の13時ごろから、告知端末で南海放送ラジオ(エフナン)が聴取できるようになります。ぜひ聴いてみてください。



【聴取方法】
告知端末の右下にある選局スイッチを「4」に合わせてください。
選局スイッチの設定は、
1…鬼北町町内放送 2…松野町町内放送
3…FMがいや 4…エフナンとなっています。

※普段は選局スイッチを「OFF」に合わせてください。
※ラジオ聴取中に放送が入った場合は、放送が優先的に流れます。

ご不明な点があれば、防災安全課(☎0895-42-1110)にお問い合わせください。

ノルディック ウォーキング



まだまだ暑い日が続きますが、皆さん 健やかに過ごしてでしょうか。
コミュニティナースの前田です。いつもこのコーナーに目を通していただき、ありがとうございます。
皆さんは、ノルディックウォーキングをご存じでしょうか。
ノルディックウォーキングは、ポールを使用して歩くレクリエーションスポーツです。
このウォーキングは、雪原をスキーで滑る「クロスカントリースキー」の選手が、雪のない夏の期間に、体力を維持・強化するための練習でしたが、1999年の春「北欧・フィンランド」発祥の専用ポールを使用する、バランスの良い全身運動「ノルディックウォーキング」として、日本に紹介されました。(JNWAホームページより)
また、通常のウォーキングより運動量が高く、全身の90%の筋肉を使うことができるので、代謝アップや、二の腕のシェイプアップが見込めます。
他にも、ポールの使い方を変更することで、身体のバランスを補助する役割も果たしてくれるため、様々な年代、状況の方が参加できます。
町内の皆さんにも、このウォーキングを体験していただきたいと考え、先日指導者研修を受けてきました。
ポールを効果的に利用する歩行は難しく、まだ習得できていませんが、ポールを利用しない時に比べて推進力が上がるので、とても楽しく感じました。
また、ウォーキングする際のウェアも明るい色を選んだりすると、それだけで気分が上がり、楽しくなれます。



姿勢が
良くなりますー



コミュニティナースとは
地域の生活の中に溶け込み、
町民の皆様の元気や嬉しい楽しいを
作っていく活動をします。

スイスイ
進みますー



ゆかたまつり

「遠い昔の夏の夕べをもう一度」

商工会主催の「ゆかたまつり」が、7月15日(土)JR松丸駅周辺で開催されました。

松丸駅前で、小・中学生の俳句の表彰式が行われたほか、じゃんけん大会・キッズコーナーでの輪投げやスーパースクールすくい、地元のフォークバンド「ゆずの香り」によるゲストライブなど、会場は大いに盛り上がりました。

また、浴衣無料着付けや浴衣を着用してイベント会場を訪れると、ネイルアートなどを無料で楽しめる特典もあり、浴衣姿の人々であふれかえった松丸駅前は、懐かしいレトロな雰囲気になりました。

芝不器男賞

あさがおのはっぱななまいとがってる
空にかくスケッチブックたきの音
ほたる飛ぶいつもとちがう散歩道
卯の花や影は一人の帰り道
坂道や星と螢の大三角

商工会長賞

あいうえおおんどくよんかいつゆはれま
今日の夜クラゲが星座になっていく
金比羅さん金のお守りクローバー
友達と光を浴びる春の朝
句碑巡り友と競う霞草

入選

なつの山テントのようなかやの中

東二 池本 新菜

山びらき毛虫がたべるおべんとう

東二 八十島 雫

パン屋さんぜんぶ売り切れ春の風

東三 柳野 心咲

レモン味自分でげずるかき氷

東四 金谷 虹希

リズムよくふりがながゆるる梅雨晴れ間

西五 中山 蒼汰

おにぎりを目指して植える棚田学

東六 吉田 蓮

空高く新聞タワー夏の空

中一 西田未来翔

遠足で笑い絶えない夏木立

中一 平山 葵音

夏の汗進む時間と止まる手と

中二 宮崎 愛叶

揚羽蝶私を連れて空の上

中三 平田 咲紅





人権の広場

いじめについて考えたこと

小学四年

ぼくはテレビで、友達から無視やぼう力などのいじめを受けている人を見たことがあります。ぼくの学校でそのようないじめは見たことがなかったので、そのときはとてもおどろいたし、ひどいことをするなと思いました。でも、もしかしたら、ぼくたちの学校の中でも、だれかがいやな思いをしていることがあるかもしれないと思います。

ぼくもいやなことをされた経験があります。一番いやだと思ったことは、あだ名でよばれたことです。始めにあだ名でよばれたのは保育園の時でした。そのときは、自分のことをよばれているということに気づいていなくて、どうすることもできませんでした。小学生になつてあだ名でよばれたときに、自分のことをよんでいると分かって、とても悲しくなりました。今度は、「やめて。」

と伝えることができました。でも、やめてくれませんでした。もしかしたら、楽しくなつてやめられなかったのかも知れません。いじめには、いじめる人、いじめられる人、周りで見ている人の三つの立場の人がいます。もしもぼくがやめてと言っているとき、周りで見ている人が、こまっているぼくに気がついて注意してくれたら、友達もやめてくれたかもしれない。あだ名でよんでいた人の中のだれかが、ぼくの悲しい気持ちに気がついてくれたら、やめてくれたかもしれない。

ぼくは、いじめを無くすために、だれかがいやな思いをしているということに、まずは気がつくことが大切だと思います。学校の中でも、みんなが楽しそうにしているときでも、もしかしたら、だれかがこまっていることがあるかもしれない。いじめをしたら、だれかをしりこましていることがあるかもしれない。友達や、そんな気持ちに気がついて、声をかけて手助けできる人になりたいです。



写真は本文と関係ありません

まちの投句箱

葛句会 7月例会句会

於 松野町役場 庁舎2階

飛ぶ螢映る棚田に光満ち

伊藤 富子

七夕やおとぎ話を聞く夕べ

稲谷キミコ

七夕や三つ書きたる願い事

岩崎 淳美

七夕を飾る親子の昔かな

金谷 重子

七夕や地球儀にある国いくつ

川嶋ばんだ

中干しや腕まくりして稗を抜く

谷 きよし

谷川の流れ替えたる出水かな

ひのたいら

送り状貼る箱積みぬ桃売場

三好カンナ

俳句ポスト投句作品優秀句

7月投函分

今月の俳句ポスト入選句はありませんでした。

選者 葛句会会長 谷きよし

町の人口

令和5年7月31日現在
※外国人を含みます

世帯数 1,976 世帯(+9世帯)

総人口 3,637 人(+8人)

男1,723人 女1,914人
(7月中の異動)

○出生 0人 ○死亡 6人
○転入 40人 ○転出 25人

農業委員会だより (9月号)

農業者年金に加入しませんか？
農業者のための年金制度

農業者年金とは、農業者の老後の生活の安定のため、国民年金の上乗せ年金として設けられた制度です。60歳未満の国民年金の第1号被保険者で、年間60日以上農業に従事している方は誰でも加入することができます。農地を所有していない配偶者や後継者などの家族従事者の方も加入することができます。

農業者年金の5つの特徴

①少子高齢時代に強い積立方式

自らが納めた保険料とその運用益を将来受給する年金の原資として積み立てていき、この年金原資の額に応じて年金額が決まる積立方式(確定拠出型)の年金です。

②保険料はいつでも見直し可能

将来自分が必要とする年金額の目標に向けて、月額2万円から6万7千円までの間で自由に保険料を決めることができます。また経営状況や老後設計に応じていつでも見直しをすることができます。

また、令和4年1月の制度改正により、35歳未満で保険料補助の対象とならない方については、保険料の下限額が2万円から1万円に引き下げられ、若い方でも加入しやすくなりました。

③終身年金で80歳までの死亡一時金あり

年金は生涯支給されます。仮に加入者・受給者が80歳までに亡くなられた場合でも、死亡一時金をご遺族に支給されます。

④税制面で大きな優遇措置

支払った保険料は全額が社会保険料控除の対象となり、所得税・住民税の節税につながります。

す。また、将来受け取る農業者年金には、公的年金等控除が適用されます。

⑤農業の担い手には保険料補助

認定農業者で青色申告をしている方をはじめ、一定の要件を満たす方は国から月額最高1万円の保険料補助を受けることができます。

年金は家族一人ひとりが準備することが大切です。近年、女性の加入者が全国的に増えていきます。将来設計を立てる場合には、農業者年金を是非とも活用ください。

農業者年金について詳しく知りたい場合は、農業委員会事務局までお気軽にお問い合わせください。

【問合せ先】

農業委員会事務局
0895・42・1114



各種無料相談所の開設について

1 行政相談

【日時】 9月11日(月)10時〜12時

【場所】 役場2階

【内容】 行政に関する苦情や要望

【相談員】 山崎 ルリ子 (行政相談委員)

2 心配ごと相談

【日時】 9月11日(月)10時〜12時

【場所】 社会福祉協議会

【内容】 心配ごと相談

【相談員】 民生児童委員

3 人権相談

【日時】 9月11日(月)10時〜12時

【場所】 役場1階

【内容】 人権相談

【相談員】 人権擁護委員

10月2日が納期限の税目等

国民健康保険税	第3期
介護保険料	
後期高齢者医療保険料	

納付書により現金で納付をしていた方には、9月中旬に納付書を送付します。コンビニエンスストアやスマホアプリ(詳細は納付書裏面に記載)でもお支払いいただけます。口座振替を御希望の方は、『口座振替申込書』を金融機関へ提出してください。

紛失された場合等は、町民課賦課徴収係へお問い合わせください。

※『口座振替申込書』は役場の他に、関係金融機関にも設置しています。

【問合せ先】

町民課 賦課徴収係
0895・42・1112

シニア向けWEB予約観光タクシーを
期間限定で運行します！

本県初のねりんピック開催に合わせて、県内シニアを対象に、WEB予約でお得にご利用いただける観光タクシーを運行します。詳細はHPをご覧ください。

【対象者】 県内在住の60歳以上の方

【実施期間】 10月5日(木)～10月16日(月)

【運行区間】 ご希望の乗降車地⇄県指定観光地

【予約期間】 9月5日(火)～乗車希望日の前日まで

【問合せ先】

ねんりんピック推進課

TEL 089・961・1529

FAX 089・961・1145



HP



子育て世帯生活応援給付金事業の実施

物価高騰の影響で経済的に厳しい状況に置かれている子育て世帯へ生活応援給付金を支給します。対象者等詳細は、県の給付金HPをご覧ください。

【対象者】

①住民税均等割のみ課税の子育て世帯

②令和5年1月1日～令和6年3月31日生まれ

の子どがいる子育て世帯

【給付金額】

①1世帯3万円

②右記期間に生まれた子ども1人当たり3万円

【問合せ先】

男女参画・子育て支援課 企画グループ

TEL 089・912・2413

FAX 089・912・2409



HP

集団食中毒防止月間について

9月は依然気温が高く、夏場の暑さで体力を消耗し抵抗力が弱っていることや、行楽により弁当やテイクアウトを利用する機会が増加することから、食中毒の発生リスクが高まるため、「集団食中毒防止月間」となっています。手洗い、十分な休息、食品の適切な温度管理、調理品の早めの喫食等を心掛け、食中毒にならないよう注意しましょう。

【問合せ先】

宇和島保健所生活衛生課

☎0895・28・6108

愛Work Challenge!

「えひめのインターンシップ

「ちょいかじりオンラインツアー」

2日間で異業種2社を回るツアー形式のオンラインインターンシップです。

「金融×情報通信」「IT×建設」「メーカー×運送」など様々な組み合わせがあります。

ジョブカフェ愛媛eOnのキャリアコンサルタントがナビゲートしてみんなで参加するから安心です。愛媛の仕事理解が幅広くできます。

【日時】

8月31日(木)～9月29日(金)のうち10日間

※1つの日程を2日間とし、5つの日程で実施

※それぞれ、1日目13時～16時30分、2日目13時～17時

【場所】 オンライン

【対象】

学生(2025年、2026年、2027年卒業予定者)

【申込み】

事前申し込み必要(特設ページから申込)
<https://www.ai-work.jp/challenge/onlinecourse/>

【料金】 無料

【問合せ先】

ジョブカフェ愛Work

(松山市湊町4丁目8-13)

TEL 089・913・8686

FAX 089・913・8685

HP <https://www.ai-work.jp/>

9月24日～30日は「愛媛県結核予防週間」です

結核を予防するためには、健康的な生活により免疫力を高めることが効果的です。

また、結核の早期発見は、ご自身の症状悪化だけでなく、周囲への感染を防止できます。痰が絡む咳、微熱、身体のだるさなど、風邪に似た症状が2週間以上続く場合は、医療機関を受診してください。症状がなくても、毎年定期的な健診を受けましょう。

【問合せ先】

宇和島保健所 感染症対策係

☎0895・22・5211

暮らしに役立つ

医療・保健福祉情報コーナー

転倒に気をつけましょう！

転倒すると、3人に2人は何らかのケガをされていると言われています。日本では、健康寿命と平均寿命との間には約10年の差があると言われています。転倒を予防することによって、健康寿命を伸ばすことも可能です。転倒の原因は、バランス能力や筋力の低下、認知・視覚・聴覚の機能低下、薬剤や栄養、環境など様々です。転倒する場所で一番多いのは庭で、次いで居間になっています。次に階段、寝室、廊下、浴室、台所となっています。転倒は、つまずき、滑り、踏み外しといった足元のトラブルで発生しているケースが多いようです。

自宅内では、敷居やカーペットの縁、電気コードなどの障害物につまずきやすくなっています。滑り止めのついた靴下やカーペットやマットの裏に滑り止めのテープを貼る、電気コードも壁側に這わす、床に物を置かない、靴の着脱に椅子を用意する、長い靴べらを使用するなど、工夫して、みんなで転倒を予防しましょう。



中央診療所 理学療法士

○新型コロナワクチン接種（令和5年秋開始ワクチン）

中央診療所での接種可能対象者：一般初回接種（1・2回目接種）を終了した12歳以上のすべての方
（注：6ヵ月から11才までの乳児・小児については、旭川荘南愛媛病院）

予約受付方法：「松野町ワクチン接種管理センター」での電話予約 または WEBでの予約

※接種可能対象者には、保健福祉課より案内文が順次送付されますので、詳細をご確認ください。

受付・接種場所	対象者	接種月	受付開始時間	接種時間
中央診療所	一般（12才以上）	9月～	15：00～	15：30～
			15：30～	16：00～

○発熱外来診療（要連絡）

発熱や咳、鼻水等、風邪症状がある場合は、診療時間内に**まずは電話で連絡**をお願いします。

※午前の部10：30～ 午後の部15：00～（発熱外来の受付は15時まで）

○診療予約受付

中央診療所では、定期通院の方を対象とした予約受付を行っております。次回診療のご予約を希望される方は、診察時に医師へお声掛けください。

～中央診療所の外来診療時間～

受付時間 8：30～11：30 13：30～16：30

診療時間 9：00～12：00 14：00～17：15

○土・日・祝祭日・年末年始は休診です。

（開業医、休日当番医をご確認ください）



～出張診療所の外来診療日・時間～

目黒診療所 9月7日(木)・吉野診療所 9月14日(木)・谷口診療所 9月21日(木)

受付時間 13：30～14：30 診療時間 14：00～15：00

体の不調を感じる時・・・まずは、日々の生活習慣を見直してみませんか？！

夏の終わりになると、なんとなく調子が悪い、眠れない、疲れやすい、やる気がおきない、食欲がない・・・といった不調を感じている人も多いようです。

気温の変化や日々の環境の変化が、体の体温調節や代謝をつかさどっている自律神経に影響を及ぼし、不調としてあらわれることがあります。

自律神経を整える生活習慣を身につけ、不調を解消していきましょう！

【ポイント】

冷たいものや甘いものをとりすぎない。→胃腸に負担がかかり自律神経のバランスが乱れます。

就寝前に1杯白湯を飲む。→脱水症状は自律神経に過度な負担をかけます。脱水防止を心掛けましょう。



朝は太陽の光を浴びる



水分をとる（とりすぎ注意）



夜はぬるめのお風呂につかり
リラックスする時間を作る



軽い有酸素運動をする



バランスのよい食事を
しっかりとる



十分な睡眠をとる

中央診療所ドクターより

季節の変わり目は、寒暖差や気圧の変動で体調を崩しやすい季節です。自律神経のバランスを整えて健康にすごしましょう。





国民年金保険料を納付書で納めている方

口座振替・クレジットカードでの納付が便利でおトク！

3つのおすすめ

1. 金融機関等へ行く手間が省けます。
2. 保険料の納め忘れがありません。
3. 口座振替は前納割引で、さらにお得！
※ クレジットカード納付でも、納付書と同額の割引が適用されます。

手続き方法 現金で国民年金保険料を納付している方には申出書が送付されています。

- | | | |
|---|--|---|
| <p>① 口座振替での納付をご希望の方</p> <p>● 提出書類
「国民年金保険料口座振替納付申出書」</p> | | <p>② クレジットカードでの納付をご希望の方</p> <p>● 提出書類
「国民年金保険料クレジットカード納付申出書」</p> |
|---|--|---|

お申込み期限

- **まとめて前払い（前納）の場合**
 - ・ 4月末日からの前納・・・**2月末日までにお申込み下さい。**
「6カ月前納（4月～9月）」 「1年前納（4月～翌年3月）」 「2年前納（4月～翌々年3月）」
 - ・ 10月末日からの前納・・・**8月末日までにお申込み下さい。**
「6カ月前納（10月～翌年3月）」

※ 毎月払いをご希望の場合は、いつでも申し込みでき、申し込みの1～2カ月後からの開始となります。
※ お申込み期限を過ぎた場合、次回の前納までの間は「翌月末振替」となりますので、ご注意ください。

詳しくは、日本年金機構ホームページ <https://www.nenkin.go.jp/>
 宇和島年金事務所 ☎ 0895-22-5569（予約相談を受け付けています）
 松野町町民課 ☎ 0895-42-1113

皆さんの声を聞かせてください

町政などに対するご意見・ご要望は、総務課までお寄せください。

【提出・問合せ先】

〒798-2192 愛媛県北宇和郡松野町大字松丸343
 総務課 ☎0895-42-1111 ✉m-soumu@town.matsuno.ehime.jp

ようこそ
町長の部屋へ
 ～松野の将来を語る～

松野町長 坂本 浩



町公式ホームページ内の「ようこそ町長の部屋へ」では、町長のコラムを毎週更新しています。

ぜひ、ご覧ください。



広見川水系水質検査結果

採水日：令和5年6月28日

河川名	項目	水素イオン濃度 (PH) ①	浮遊物質 (SS) ②	生物化学的 酸素要求量 (BOD) ③	溶存酸素量 (DO) ④	大腸菌数 ⑤	過マンガン酸 カリウム消費量 (KMnO4消費量) ⑥	濁度 ⑦
	基準値	6.5以上～ 8.5以下	25mg/ℓ以下	2.0mg/ℓ以下	7.5mg/ℓ以上	300CFU /100mℓ以下	参考値	参考値
広見川	五郎丸橋	8.28	1未満	0.84	9.07	130	13.1	1.7
	大門橋	7.98	1未満	0.84	8.81	120	11.3	1.5
	真土橋	8.12	1未満	0.74	8.39	65	4.4	1.8
鱒川	鱒川河口	7.42	1未満	0.49	8.51	1,100	7.8	1.5
宮川	千歳橋	7.38	1未満	0.92	8.21	450	9.4	2.0
石ヶ内川	五反田橋	7.43	1未満	0.62	7.75	130	8.8	1.7
延行川	谷口橋	7.78	1.5	0.42	8.25	400	6.3	1.5
奥野川	奥野川河口	7.71	1未満	0.48	8.48	300	6.6	1.4
堀切川	J R 鉄橋	7.49	1未満	0.43	8.37	410	10.0	1.7
目黒川	寺橋	7.17	1未満	0.31	8.90	19	4.7	0.4
家地川	県境	7.63	1未満	0.48	8.73	100	5.9	1.1

※生活環境の保全に関する環境基準（環境省）「河川：類型A」（①～⑤該当：水道2級、水産1級、水浴が出来るもの）を基準値に設定しています。
水道2級：沈殿の過等による通常の浄水操作を行うもの 水産1級：ヤマメ・イワナ等貧腐水性水域（河川上流部）の水産生物用

「みんなの川です、川を汚さないようにしましょう！」

- ①水素イオン濃度（PH） …………… 酸性、アルカリ性を示す指標で、「7」は中性、「7」を超えるとアルカリ性、「7」未満では酸性を示します。
水温によって変動し、極端なアルカリ性化、酸性化は河川に生息する水生生物等に悪影響を及ぼします。
- ②浮遊物質（SS） …………… 溶けないで水中に浮遊している粒径2mm以下の物質の量で、数値が高いほど水が濁っている状態です。
浮遊物質が多いとヘドロ等がたまったり、魚介類に悪影響を及ぼします。
- ③生物化学的酸素要求量（BOD） …… 水中にある有機物を、好気性微生物が分解するときに消費する溶存酸素の量です。
河川の汚濁の度合いを示す代表的な指標で、この数値が大きいほど川が汚れていることとなります。
- ④溶存酸素量（DO） …………… 水中に溶解している酸素の量のこと、濃度が低下すると好気性微生物の活動が抑制され水域の浄化作用が低下します。
酸素の無い川や少ない川では、悪臭が発生し、魚介類は生存できなくなります。
- ⑤大腸菌数 …………… 特定酵素基質培地法によって判定された好気性または通性嫌気性の細菌のことをいいます。
ヒトや動物の腸管内に常在し、ヒトの糞便中の大腸菌群の90%以上を占めています。
- ⑥過マンガン酸カリウム消費量 …… 被酸化性物質である有機物等（一部無機質も含む）によって消費される過マンガン酸カリウム消費量のこと、有機物等が多いと数値が高くなります。（水道水質基準値は10mg/ℓ、快適水質目標値は3mg/ℓ）
- ⑦濁度 …………… 水の濁りの程度を数値で表したものです。
一般的に河川の上流部では1～10度で、下流に行くに従って50～90度程度になります。（水道水質基準値は2度以下）

「救急の日」及び「救急医療週間」について

近年、休日や夜間、救急病院に軽症の患者さんが集中し、医師の負担が増えているほか、安易な救急車の呼び出しで出動回数が増加し、重症な患者さんの搬送に困るケースも増加しています。

このままでは、住民の皆様に適切な医療を提供できなくなる恐れがあり、そうならないために『愛媛の救急医療を守る県民運動（愛救県民運動）』を実施しています。

これは医療機関や救急車の適切な利用を、皆さん一人ひとりに心がけていただく取り組みですので、ご協力をお願いします。

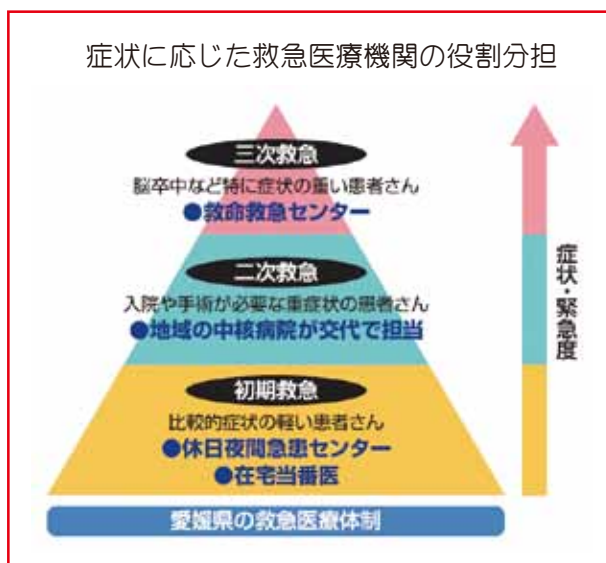

普段からの3つの心がけ

- ①日頃から『かかりつけ医』を持ちましょう。
- ②健康診断や検診等により、病気の予防や早期発見に努めましょう。
- ③家庭で薬を常備しましょう。

受診にあたっての3つの心がけ

- ①なるべく医療機関の通常の診療時間内に受診しましょう。
- ②救急車で搬送されても、軽症の場合は、通常の受付順となる場合があることに留意しましょう。
- ③休日や夜間で比較的軽症の方は、**在宅当番医**を利用しましょう。

症状は軽いけれど、どうすれば・・・

休日や夜間に、どの病院に行けばよいか分からない場合には、えひめ医療情報ネット（インターネット）を参考にされるか、えひめ救急電話相談（#7119）をご利用ください。

お子さんの急な病気やけがの場合は、小児救急医療電話相談（#8000）をご利用ください。

仕事のモヤモヤ・トラブルご相談ください。(愛媛県労働委員会)

10月は「個別労働関係紛争処理制度」周知月間です。有給が取れない、賃金未払、パワハラ、突然の解雇、適切な指示に従わない従業員など、労働者と事業主との労働関係トラブルでお困りの方を対象に、常時受け付けている労働相談（電話又は面談）に加え、以下の無料労働相談を実施します。

①労使トラブル夜間電話相談（こんばんは・労働相談）

日時：10月3日（火）・19日（木）17時15分～20時

②労働委員労使トラブル専門相談（しっかりサポート労働相談）

日時：10月13日（金）・27日（金）14時15分～17時

場所：県中予地方局 2階 労働委員・相談室（面談方式です。）

申込み：事前予約制

○問合せ先：愛媛県労働委員会事務局（☎089-912-2996）

○ホームページ：<https://www.pref.ehime.jp/tiroui/>

えひめ救急電話相談「#7119」について

救急車を呼ぶべきか、自分で病院に行くべきか、それとも様子を見るべきか判断に迷うとき、電話で相談できる「えひめ救急電話相談(#7119)」が7月1日(土)から愛媛県でも運用開始されました。

救急電話相談とは、症状の緊急度を医師や看護師が判断してくれる電話相談窓口で、話を聞き、病気やけがの症状を把握して、救急車を呼ぶべきか、すぐ病院を受診した方がいいか、近くの救急病院はどこか等を案内します。

特に緊急性が高いと判断された場合は、119番へ転送し、迅速な救急出動につながります。119番が必要ないと判断された場合は、受診すべきタイミングは今なのか、様子を見るべきかアドバイス。

「#7119」は心細く不安なときに安心感が得られますので、迷ったらぜひご利用ください。

★「#7119」で、医療機関の適正受診を!!

全国的にも救急車の出動件数は増加傾向にあり、なかでも入院加療を必要としない軽症者の割合が高い水準で推移。愛媛県でも全体の5割弱と高い状況です。救急車等の救急資源には限りがあるため、このまま出動件数が増え続けると、緊急性の高い重症者が利用できない事態が発生するかもしれません。「#7119」は、救急車の適正利用や医療機関の適正化を図ることを目的としています。

★「#7119」で、潜在的重症者の早期発見に!!

「このくらいで救急車を呼ぶなんて非常識では?」「近所に見られたら恥ずかしい」など、救急要請をためらってしまうこともあります。その症状は一刻をあらそうサインかもしれません。

そんなときに「#7119」を利用することで、隠れた重傷者を適切に救急搬送につなぐことができ、そうでない場合にも症状に合わせて医療機関を案内してもらえます。

「#7119」を判断の一助として有効活用し、愛媛の救急医療を守りましょう!

甲種防火管理新規講習の開催について

本年度の甲種防火管理新規講習を下記のとおり開催します。

1 防火管理者が必要な事業所は、次のとおりです。

- (1) 飲食店・物品販売店舗・宿泊施設・病院・保育園・幼稚園・その他これらに類する施設で、収容人員が30人以上のもの
- (2) 高齢者グループホーム等の社会福祉施設で、収容人員が10人以上のもの
- (3) 前記以外の事業所等で収容人員が50人以上のもの

※ 上記に該当するか又は不明な点がある場合は、あらかじめお問い合わせください。

2 受講対象

- (1) 防火管理者が必要な事業所等で、資格者が不在の場合
- (2) 異動等で資格者が不在となる可能性があり、あらかじめ資格者を確保する場合
- (3) 防火管理者の資格を取得したい方

3 講習日時等

- (1) 日時 令和5年10月5日(木) 9時00分～17時00分
6日(金) 9時00分～12時00分
- (2) 場所 宇和島市丸之内5丁目1番18号 宇和島地区広域事務組合消防本部4階大会議室

4 受講要領

- (1) 受講料等 受講料 無料(テキスト代3,850円は受講者負担) ※ テキストは当日会場で販売します。
- (2) 申込方法

所定の申込用紙に必要事項を記入のうえ、消防本部予防課、宇和島消防署、吉田分署、津島分署又は鬼北消防署へ申し込みください。

※ 実施要領及び申込用紙は、当消防本部のホームページからダウンロードできます。

5 問合せ先

宇和島地区広域事務組合消防本部 予防課 予防係 ☎0895-22-7501(直通)

子ども医療費助成制度を拡充します。

令和5年10月診療分から、子ども医療費助成制度の対象を0歳から高校生など18歳までに拡充します。

◆助成拡充の対象となる方

- ・松野町に住所を有する者で、健康保険に加入している0歳から18歳(18歳に達する日以後の最初の3月31日まで)の子ども。
- ・婚姻や就労している場合も対象となります。

※生活保護法による医療費扶助および他の公費医療(ひとり親家庭医療、重度心身障がい者医療)の適用を受けている場合は、それらの助成が優先されるため対象となりません。

【申請および手続】

- ・拡充対象の方(平成17年4月2日～平成20年4月1日生まれの方)が医療費の助成を受けるためには、必ず申請が必要です。
- ・中学生までの方は、手続きは不要です。

【申請受付期間】

令和5年8月17日(木)から随時受付しています。 ※土日、祝祭日を除く

【受付場所および時間】

松野町役場 町民課 午前8時30分～午後5時15分

【申請に必要なもの】

- (1) 子ども医療費受給資格登録申請書
- (2) 対象となる子どもの健康保険証

【問合せ先】

町民課 児童福祉係 ☎0895-42-1113

児童扶養手当について

父母の離婚などで、父または母と生計を同じくしていない児童が育成される家庭(ひとり親家庭)の生活の安定と自立の促進に寄与するため、児童の福祉の増進を図ることを目的として支給される手当です。

◆手当を受けることができる方

次のいずれかに該当する児童(18歳に達する日以降の最初の3月31日までの児童。なお、障害児の場合には20歳未満)を監護している母または父(父の場合は生計を同じくしていることが必要)若しくは養育者(父母に代わってその児童と同居して、監護し、生計を維持している方)です。

- ・ 父母が婚姻を解消した児童
- ・ 父または母が死亡した児童
- ・ 父または母が一定程度の障害の状態にある児童
- ・ 父または母の生死があきらかでない児童
- ・ その他(父または母が裁判所からのDV保護命令を受けた児童、母が婚姻によらないで懐胎した児童など)

※受給要件に該当する場合であっても、婚姻の届出をしていないが事実上婚姻関係と同様の事情にあるなど、場合によっては手当を受けることができません。

◆手当額(令和5年4月～)

区分	手当額
全部支給	月額44,140円
一部支給	月額44,130円～10,410円

※児童が2人以上いる場合は、上記の額に3,130円～10,420円の額が加算されます。

◆所得制限

受給資格者及び生計を同じくする扶養義務者の前年の所得が一定額以上である場合は、その年度の手当の全部または一部が支給停止になります。

【問合せ先】町民課 児童福祉係 ☎0895-42-1113

松野町の令和3年度財務書類の概要をご紹介します

財務書類とは

資産や負債の状況などを表す「貸借対照表」、人件費や減価償却費などの経費を表す「行政コスト計算書」、純資産の一年間の変動内容を表す「純資産変動計算書」、資金収支の状況を性質別に3つの区分に表す「資金収支計算書」、これら4表をあらわしたものが財務書類と呼ばれ、財務状況確認のための情報でもあります。今号では、令和3年度(令和4年3月31日時点)財務書類の概要をご紹介します。

※財務書類の作成には資産の分析等に時間を要するため現時点では令和3年度の財務書類が最新となっています。令和4年度の財務書類については令和5年度中に作成する予定です。

貸借対照表 (バランスシート)

貸借対照表(バランスシート)は、会計年度末に松野町が保有している資産と、その資産を取得するために使ったお金の調達方法を表しています。現金の収支に注目するこれまでの決算書では表示することができなかった、松野町の財産や負債など、これまでの資産形成の結果を知ることができます。

単位：(千円)

借方		貸方	
【資産の部】		【負債の部】	
有形固定資産	14,362,697	固定負債	5,606,735
無形固定資産	27,650	地方債	4,994,689
		退職手当引当金	612,046
		その他	0
投資等	539,244	流動負債	624,144
投資及び出資金	79,748	1年内償還予定地方債	525,858
基金等	368,994	賞与引当金	46,244
その他	90,502	その他	52,042
流動資産	1,371,631	負債合計	6,230,879
現金・預金	288,719	【純資産の部】	
未収金	3,166	純資産合計	10,070,343
基金	1,079,746		
その他	0	負債+純資産 合計	16,301,222
資産 合計	16,301,222		

道路や学校など町が保有する公共施設の総額。

特定の目的で積み立てた基金や出資金などの総額。

現金・預金と現金化しやすい地方税などの未収金の総額。

地方債の残高や退職手当などの総額。将来世代が負担する金額。

道路や学校等の整備の財源として受けた国や県からの補助金や地方税などの総額。これまでの世代が負担してきた金額。

貸借対照表を住民1人あたりに換算すると...

単位：(万円)

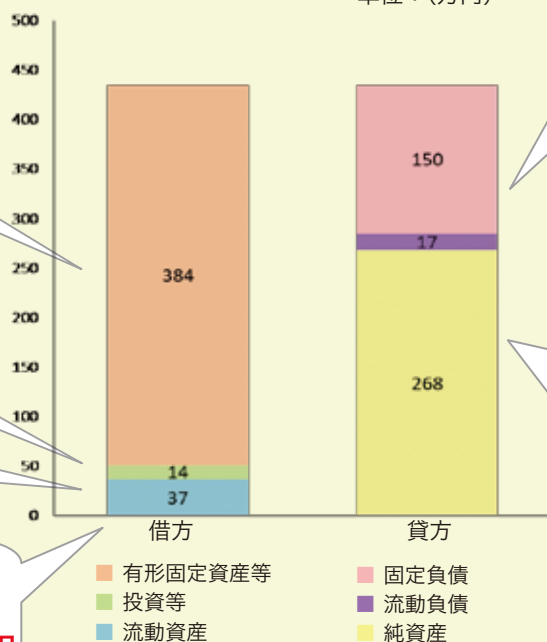

所有している土地や建物、車など

約384万円



有価証券や定期預金等

約14万円



現金や普通預金等

約37万円



現在保有している資産の総額

約435万円



将来支払わなければならないお金
ローンの残高等
約167万円

純資産＝
すでに支払ったお金
土地や建物の購入のための
親からの援助金や、自己資金等
約268万円



今号で紹介した財務書類の内容は概要版になります。より詳細な財務書類に興味をお持ちの方は、町のホームページの「財務書類の公表」のページをご覧ください。平成28年度から令和3年度の詳細な財務書類を公表しております。



状況の公表

松野町財政状況の公表に関する条例の規定により、令和4年度の財政状況を次のとおり公表します。

令和5年8月 松野町長 坂本 浩

収入（一般会計）

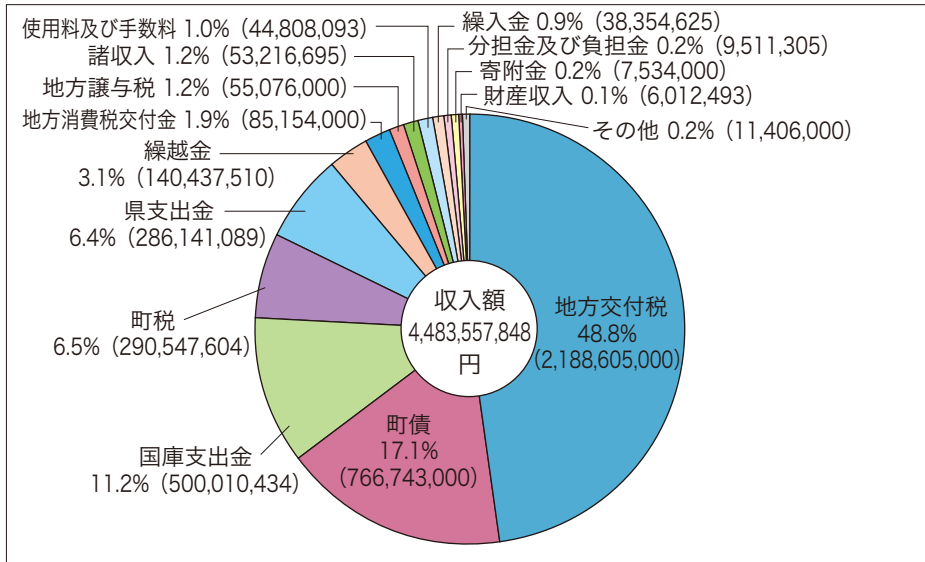

支出（一般会計）

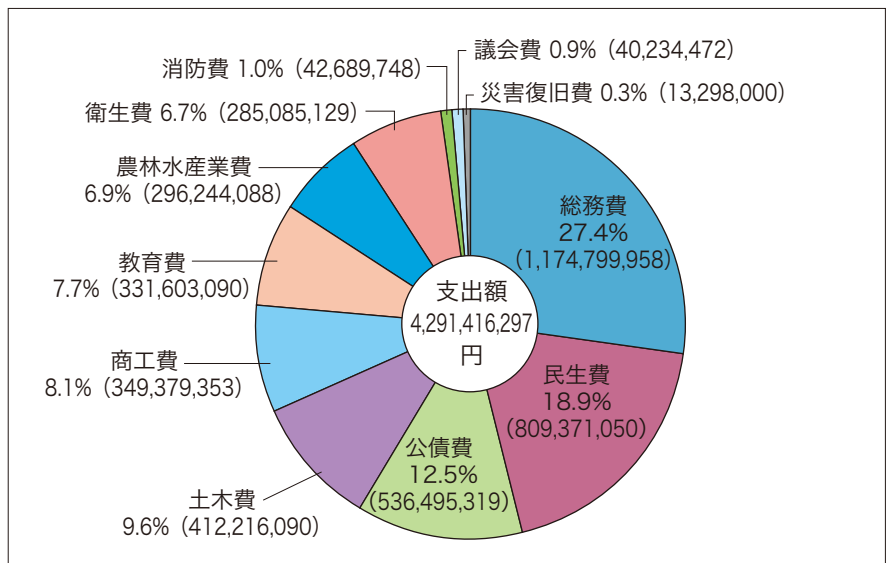

性質別支出内訳（一般会計）

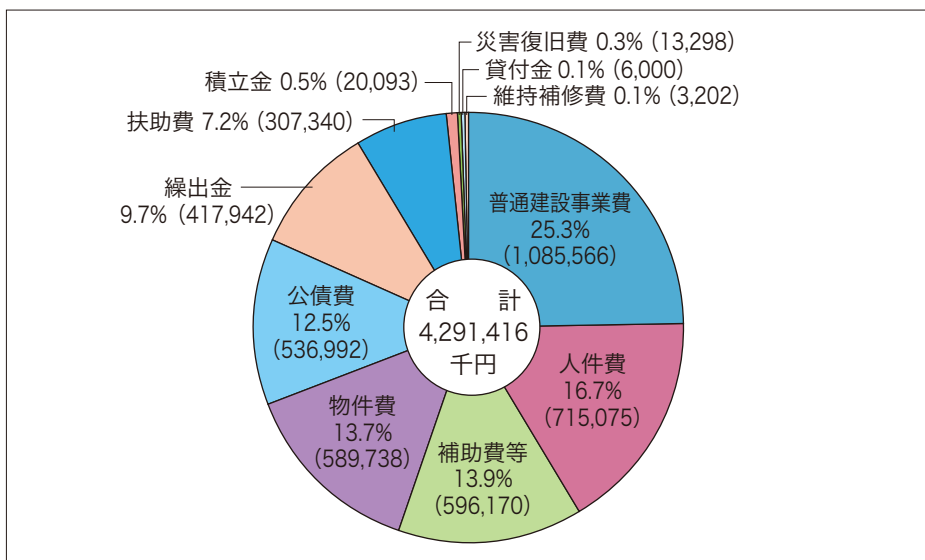

松野町財政

一般会計の収支状況

収入	4,483,557,848 円
支出	4,291,416,297 円
差引	192,141,551 円
翌年度へ繰越すべき財源	14,842,000 円
実質収支	177,299,551 円

税金による収入額

科目	収入済額
町民税	106,595,068 円
固定資産税	144,156,000 円
軽自動車税	17,013,700 円
市町村たばこ税	22,782,836 円
計	290,547,604 円

特別会計の収支状況

国民健康保険	
歳入	517,343,746 円
歳出	478,571,264 円
差引額	38,772,482 円
財政調整基金残高	139,234,219 円

中央診療所	
歳入	324,039,867 円
歳出	320,162,394 円
差引額	3,877,473 円

簡易水道	
歳入	234,229,750 円
歳出	103,717,921 円
差引額	130,511,829 円

住宅新築資金等貸付	
歳入	2,313,000 円
歳出	40,154,643 円
差引額	△37,841,643 円

介護保険	
歳入	738,639,975 円
歳出	686,960,973 円
差引額	51,679,002 円
介護給付費準備基金	50,258,079 円

後期高齢者医療保険事業	
歳入	69,854,020 円
歳出	68,217,565 円
差引額	1,636,455 円

〔1世帯あたり町税負担額〕

令和5年3月末現在の世帯数：	1,978 戸
町民税	53,890 円
固定資産税	72,880 円
軽自動車税	8,601 円
計	135,371 円



〔一般会計〕

1世帯当たりの支出額

2,169,573 円

〔1人あたり町税負担額〕

令和5年3月末現在の人口：	3,649 人
町民税	29,211 円
固定資産税	39,506 円
軽自動車税	4,663 円
計	73,380 円



〔一般会計〕

1人当たりの支出額

1,176,053 円

基金の状況（令和4年度末現在高）

積立基金			
財政調整基金	減債基金	その他特定目的基金	合計
1,101,053,910 円	115,376,721 円	268,344,216 円	1,484,774,847 円

定額運用基金		
土地開発基金	その他定額運用基金	合計
75,805,000 円	6,314,336 円	82,119,336 円

※より詳細な内容をホームページにも掲載しておりますので、ぜひご参照ください。

9月の森の国行事予定表

発行／松野町役場

編集／総務課

〒798-2192 愛媛県北宇和郡松野町大字松丸543
0895・42・1111

URL: <http://www.town.matsuno.ehime.jp/>
E-mail: m-soumu@town.matsuno.ehime.jp

日	曜日	予 定	休日当番医
1	金	小中学校始業式	
2	土	予土線駅前マルシェ / 松丸駅	
3	日		加藤整形外科 ☎22-7111 市立宇和島病院 小児科 ☎25-1111 旭川荘南愛媛病院 ☎45-1101
4	月		
5	火	健康診査・がん検診 / 奥野川住民センター	
6	水	健康診査・がん検診 / 蕨生集会所	
7	木		
8	金		
9	土		
10	日	中学校体育祭	しませ医院 ☎27-1888 市立宇和島病院 小児科 ☎25-1111 市立津島病院 ☎32-2011
11	月	心配ごと相談 / 社会福祉協議会 人権相談・行政相談 / 役場	
12	火		
13	水		
14	木		
15	金	令和5年敬老式	
16	土		
17	日		ますだクリニック ☎23-6611 上田小児科 ☎25-0100 いわむらクリニック ☎52-3111
18	月	敬老の日	宇和島徳洲会病院 外科 ☎22-2811 桑折小児科 ☎24-5633 水谷医院 ☎52-0144
19	火		
20	水		
21	木	住民座談会（豊岡後地区） / 豊岡後集会所	
22	金		
23	土	秋分の日	市立宇和島病院 外科 ☎25-1111 市立宇和島病院 小児科 ☎25-1111 市立宇和島病院 内科 ☎25-1111
24	日		JCHO 宇和島病院 外科 ☎22-5616 市立宇和島病院 小児科 ☎25-1111 JCHO 宇和島病院 内科 ☎22-5616
25	月		
26	火	健康診査・がん検診 / 旧松野南小学校 市郡新人総体（～28日）	
27	水		
28	木		
29	金	住民座談会（豊岡前地区） / 豊岡前集会所	
30	土		

※休日当番医は、変更になることがありますので、新聞や電話等で確認し、事前に症状を説明し受診しましょう。

ごみ収集日程表

可燃物	
月	延野々・豊岡・富岡・上家地・目黒
火	松丸・吉野・蕨生・奥野川
水	
木	延野々・豊岡・富岡・上家地・目黒
金	松丸・吉野・蕨生・奥野川

※吉野葛川地区…毎週火曜日

不燃物	資源
月	松丸・吉野・蕨生・奥野川
火	
水	
木	
金	延野々・豊岡・富岡・上家地・目黒

※上家地…第1・第3金曜日
※吉野葛川地区…第2・第4月曜日

PETボトル	びん・かん
月	
火	
水	町内全域
木	
金	

※上家地…第2・第4水曜日
※吉野葛川地区…第1・第3水曜日

古紙	
月	
火	延野々・豊岡・富岡・上家地・目黒
水	
木	松丸・吉野・蕨生・奥野川
金	

※上家地…第2火曜日
※吉野葛川地区…第1木曜日

混ぜればゴミ！
分ければ資源！
ゴミの減量化に
ご協力ください！

