

令和3年

4月号

April

広報 まつの

ガラス製雛人形（不器男記念館）

撮影：地域おこし協力隊



令和3年第1回松野町議会臨時会が、2月10日に招集され、17日に提出議案などが審議されました。主な内容は、次のとおりです。

報告

専決処分の報告について（損害賠償の額を定めること）

議案

令和2年度松野町一般会計補正予算（第6号）

動産の買入れについて

▼いずれも原案どおり可決されました。

選挙

議長の選挙について

▼村尾 重利氏が就任されました。

副議長の選挙について

▼関本 豊氏が就任されました。

宇和島地区広域事務組合議会議員の選挙について

▼村尾 重利氏が就任されました。

選任

常任委員の選任について

議会運営委員の選任について

消防委員の選任について

▼いずれも原案どおり可決されました。

主な補正予算

令和2年度松野町一般会計補正予算（第6号）

補正額：7千302万7千円（補正後の予算総額：44億2千688万6千円）

総務費

コミュニティセンター費に、町の指定避難所にも指定している本施設において、新型コロナウイルス等の感染症拡大リスクを低減するとともに、施設からのCO2排出量を削減することを目的として、密閉空間とならないよう換気能力の高い高効率の空調設備を導入するほか、併せて省エネが期待できる高効率型のLED照明へ更新し、さらに、3密対策として、各種会議の分散化やWeb会議等での利活用も可能とするもので、机・椅子・モニター等の備品の整備をはじめ、施設全体のランニングコストの削減、利便性の向上、新型コロナウイルス感染症対策に配慮した施設としての機能強化を図るための経費として、工事請負費6千440万2千円を追加。

衛生費

保健衛生費に、新型コロナウイルス感染症予防及び拡大防止を図るため、ワクチン優先接種者である医療従事者に対するワクチン接種費用として、合計で98万1千円を計上。

商工費

観光費に、新型コロナウイルス感染症対策として、森の国ぼっぼ温泉のエレベーターを非接触型に改めるため、制御盤及び操作器具等の交換に伴う工事請負費764万4千円を追加。

ようこそ
町長の部屋へ
～松野の将来を語る～

松野町長 坂本 浩



町公式ホームページ内の「ようこそ町長の部屋へ」では、町長のコラムを毎週更新しています。

ぜひ、ご覧ください。



新庁舎建設だより

新庁舎・防災拠点施設建設工事進ちょく状況

令和2年10月に着工した新庁舎及び防災拠点施設の建設工事は、基礎工事が完了し、令和3年3月からは、1階部分（鉄筋コンクリート造）の躯体工事を進めています。

事業全体スケジュール

工事工程 区分	R2年		R3年				R4年		
	10月	1月	4月	7月	10月	1月	4月	7月	
地盤改良・基礎工事	→		※工事進ちょく率：12%（R3.2月末現在）						
1階躯体工事（RC造）		→							
2階躯体工事（木造）			→						
屋根・内装設備工事				→					
移転・供用開始						→			
旧庁舎解体・外構工事						→			

【1階躯体工事に着手：令和3年3月1日現在】



完成イメージ図
(新庁舎・防災拠点施設)



1階躯体工事状況
(天満神社より撮影)

役場の来庁者駐車場を一部変更します（4月23日～）

新庁舎の浄化槽設置工事のため、4月23日から7月31日までの間、コミュニティセンター前の駐車場が使用できなくなります。

なお、この期間の来庁者駐車場は、現庁舎前のみとなります。

町民の皆さまには、大変ご不便をお掛けいたします。何卒、ご理解とご協力を賜りますようお願いいたします。

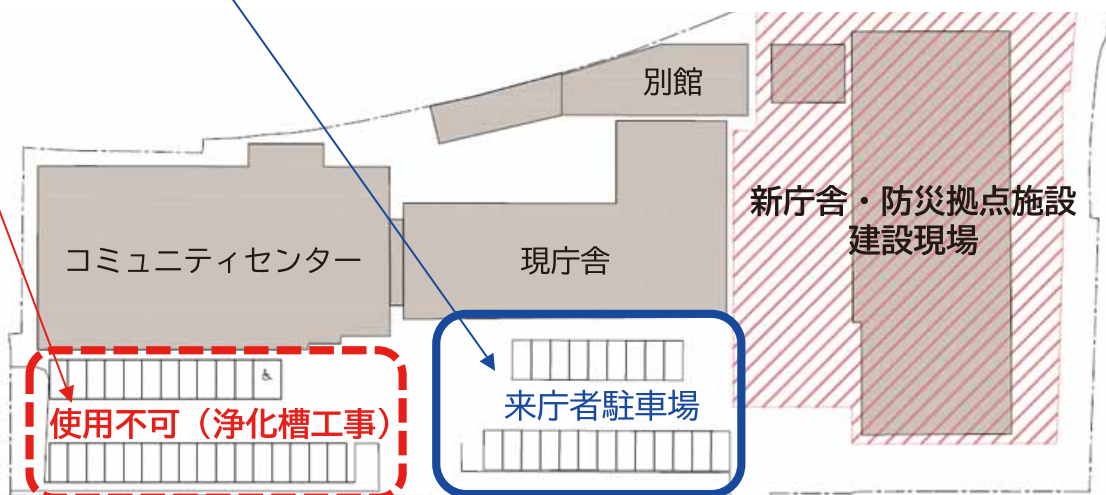

2/9

あおぞら子ども会閉講式

2月9日(火)、森の国ふれあいセンターで「あおぞら子ども会」の閉講式が行われました。

令和2年度は小学生4名・中学生6名・高校生1名の計11名が6月から毎週火曜日に隣保館、ふれあいセンターなどで教科学習や部落問題をはじめとする様々な人権問題に関する学習を行いました。

今年度は、新型コロナウイルス感染症の影響で、大島青松園やフレンドまつとの皆さんとの交流やお楽しみ会が中止となりました。

十分な活動ができませんでしたが、新型コロナウイルス感染症による差別が、部落差別が起こる構造と同じだと気づき、日頃の人権学習の大切さを新聞、動画や「森の国人権の集い」で発信しました。

閉講式では修了証書授与の後、児童・生徒1人ひとりが1年間学んだことの成果や感想を発表し、最後はあおぞら子ども会のうた「青空を全員で合唱して式を閉じました。

令和3年度もあおぞら子ども会を開催しますので、皆さんもぜひご参加ください。



2/20

森の国人権の集い

2月20日(土)、松野中学校体育館で令和2年度森の国人権の集いが開催されました。

この催しは、「互いの人権が尊重され、あらゆる差別や偏見を解消し、ゆたかな心を育むまちづくりを目指して、ともに考えて行動していく」をテーマに、町並びに町教育委員会が開催したものです。

今年度は、新型コロナウイルス感染症拡大防止のため、中学生のみ会場での観覧とし、一般町民のためにYouTube配信を取り入れました。

今回も部落問題をテーマに、第1部は、あおぞら子ども会による「お世話になったのに差別するなんておかしいよ」と題して発表がありました。今年度は、新型コロナウイルス感染症の影響によりあおぞら子ども会の活動が制限されましたが、その分、部落問題の歴史や聞き取りによる差別の現実について学習することができました。全国各地で発生した新型コロナウイルス感染症による差別事例から、新型コロナウイルス感染症による差別と部落差別は、起る構造が同じだと気づき、改めて部落差別の歴史について学習し、そして今も部落差別で苦しむ人たちがいること、今だからこそ部落問題について考える機会であることなどの報告がありました。



第2部では、森の国まつ劇団による「戦国予土国境河後森城に舞う」の基、秀(しゅう)と秀(ひで)の夢」と題した人権劇が行われました。人権劇では戦国時代の予土国境の河原渚領で百姓として生きる父作平と農作業に励む秀(ひで)、猿楽師の見習いとして全国を渡り歩き、芸を磨く秀(しゅう)の出会いから、差別の現実や互いの夢を語り合う物語でした。劇団員の皆さんの熱演で、中学生の皆さんは真剣なまなざしで観ていました。

これからも、人権に関する様々な取り組みを行っていきます。皆さんもぜひ、お気軽にご参加ください。

和太鼓ライブ配信公演に 松野鬼城太鼓が出演

2月28日(日)、松野鬼城太鼓などが出演し和太鼓演奏のライブ配信コンサートが開催されました。

これは文化庁、公益社団法人日本芸能実演家団体協議会が全国的に展開する「ジャパンライブエールプロジェクト」として新型コロナウイルス感染症の影響の中で失われている文化芸術体験の機会を取り戻そうとするもので、コンサートやイベントにおいて、無観客でのネット配信により発表の場を創出することを目的に「ライブスマイルフェス・インえひめ」の一環として県内でも各種事業が企画されました。

そのうちの和太鼓公演として、松野鬼城太鼓、津島太鼓集団雅(宇和島市)、和太鼓集団和達(内子町)の3団体の合同公演「和雅鬼ウイズたいこウチ」がこの日に行われました。当日は40分間のライブ中継で、無観客のステージではありましたが、熱気あふれる演奏を画面の向こうに届けていました。鬼城太鼓からはジュニアチーム森風も出演し、子どもたちにとってもこの一年の練習の成果を発表する貴重な機会となりました。

また、3月21日から全編120分公演がネット配信され、4月にはケーブルテレビでの放送が予定されています。

詳細は「ライブスマイルフェス・インえひめ」のサイトをご覧ください。

<https://e-jlyp.jp/>



まちなかどグループ

目黒ふるさと館



目黒ふるさと館は、庄屋屋敷をイメージして建てられた施設です。館内には、江戸時代初期に起きた吉田藩と宇和島藩の山争いに関する裁判資料などが展示されています。平成十九年には木彫りの模型である「目黒山形」をはじめ、関連資料「敷絵図」、「裁許絵図」、「文書記録類（二百点以上）」が国の重要文化財に指定されています。江戸時代初めの境界争いの中で製作された木彫りの地形模型は、全国で四基伝わっていますが、裁判関係資料や模型製作資料などの関連資料と一緒に保存されている例は「目黒山形」のみで、全国的にも大変貴重な資料です。

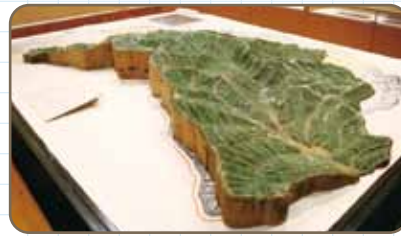

目黒山形

(6個1組の組立式)

【寸法】 190.0×262.1 cm
【縮尺】 約 5,900 分の 1
【材質】 銀杏

【範囲】 現在の宇和島市、鬼北町、松野町

また、毎年二月中旬〜四月頃にかけて「**四万十街道ひなまつり**」が開催されており、今年も目黒ふるさと館で、明治・大正・昭和期の雛人形を展示しています。興味のある方は、ぜひご覧ください。いね!



No. 7

森の国さくらの会 活動報告

2月18日から20日にかけて、森の国さくらの会が、植樹・施肥作業など今年度最後の活動を行いました。

18日には、樹木医による桜の木の受診を実施しました。2本ほど病原菌が入っている樹が見つかりましたが生育には問題ないとのことでした。

20日には、中学校校庭に今年卒業予定の生徒34人とさくらの会会員22人で卒業記念樹の桜苗(神代曙10本)を植樹しました。

卒業生の皆さん、会員のお手本どおり植えられましたか？ずっと母校で植えた桜のことを忘れないでくださいね。

会員の花畑は、春に花を付けるはずの花が寒さで咲かず、今はピオラとパンジーだけがどうにか花を咲かしています。暖かくなるのが待ち遠しいです。

本会は年間を通して、活動をしています。

私たちの活動に賛同していただく方の入会をお待ちしています。

【問い合わせ先】

建設環境課内 森の国さくらの会事務局 ☎42・1115



解説します！
『松野町文化財保存活用地域計画』①

この度、町では、町内に所在する文化財について指定や未指定を問わない一体的な保存と活用を切り口としたまちづくりの推進を目的に、『第1次松野町文化財保存活用地域計画』の作成を行いました。この計画の内容がどのようなものなのか、今回から数回に分けてお知らせしていきます。

『第1次松野町文化財保存活用地域計画』とは？

令和2年12月18日開催の国の文化審議会において、本計画を認定するよう文化庁長官に答申が行われ、同日付けで認定を受けました。今回の認定によって全国の認定件数は23件となりましたが、本町の計画認定は県内はもとより四国内でも初めての事例となります。

計画の概要としてはまず町の概要や歴史文化の特徴を整理し、現状での取組状況とそこから生じている課題を引き出します。そして、その課題を解決に導くための基本理念や基本方針を定め、今後10年間にどのような事業を実施していくのかという具体的な措

置について記しました。

計画の対象となるのは、下記の表にある指定等の文化財が中心です。種類の傾向を見ると、国指定史跡の「河後森城跡」や国指定重要文化財の「目黒山形関係資料」、国選定重要文化的景観の「奥内の棚田及び農山村景観」といった国・県・町の指定・選定文化財は54件、国登録文化財（正木本店の建造物）が5件あります。また、このほかにも遺跡などの地下に埋まっている埋蔵文化財を含む区域は町内に39か所が認められます。



▲磯崎の石地蔵

種類	国		愛媛県		松野町		計	
	指定・選定	登録	指定	登録	指定	登録		
有形文化財	建造物	-	5	-	-	2	-	7
	絵画	-	-	-	-	-	-	-
	彫刻	-	-	-	-	4	-	4
	工芸品	-	-	-	-	2	-	2
	書跡・典籍	-	-	-	-	3	-	3
	古文書	-	-	-	-	-	-	-
	考古資料	-	-	-	-	1	-	1
	歴史資料	1	-	-	-	14	-	15
	石造美術（※）	-	-	-	-	9	-	9
無形文化財	-	-	-	-	-	-	-	
民俗文化財	有形の民俗文化財	-	-	-	-	-	-	-
	無形の民俗文化財	-	-	-	-	2	-	2
記念物	遺跡	1	-	-	-	11	-	12
	名勝地	-	-	-	-	-	-	-
	動物、植物、地質鉱物	-	-	2	-	1	-	3
文化的景観	1	-	-	-	-	-	1	
伝統的建造物群	-	-	-	-	-	-	-	
文化財の保存技術	-	-	-	-	-	-	-	
計	指定・選定	3	-	2	-	49	-	54
	登録	-	5	-	-	-	-	5

※松野町が独自設定した種類

表のような指定等の文化財が、法令で規定され、特に歴史上・芸術上・学術上・鑑賞上価値の高いもの、このことを指しているのに対して、本町の計画では、この一般的な「文化財」という用語を見直し、指定等が行われていないものももちろん、国や県のレベルでは価値が高いとは言えなくても地域の特性や魅力をあらわすと判断されるものすべてを「文化財」として捉

えることにしました。例えば歴史上の人物や伝承・伝説、文化財を支える技術や材料、食文化、人々の活動など、地域の人々が守り伝えたいと考える物（モノ）、事（コト）、所（トコロ）のすべてを「文化財」に含めており、これらについても今後は保存や活用の対象として取り組んでいくことにしています。（続く）



森の国クラブ松丸が発足

2月22日(月)、社会福祉協議会で森の国クラブ松丸第1回役員会が開かれました。森の国クラブ松丸は、松丸部落にお住まいの65歳以上の方を対象に、生きがいや仲間づくりを通して地域をゆたかにすることを目標に掲げ昨年12月14日に発足し、現在約80名が入会しています。

今回の役員会では、社会福祉協議会会長のお話や保健福祉課による高齢者の健康と生きがいについての学習会のほか、今後の活動について協議が行われました。4月頃から活動を開始していきますので、興味のある方は事務局までご連絡ください。

【問い合わせ先】
森の国クラブ松丸事務局
☎42-0626



お試しください!
食事の量や口の運動が少なくなると、唾液の量が減り、飲み込む力の衰えや乾燥などのお口トラブルが発生しやすくなります。そこで、食事の前に行うと効果的な「唾液腺マッサージ」が紹介されました。

唾液腺マッサージ マッサージすると唾液の分泌が促され、飲み込むことや会話がしやすくなります。

マッサージする場所

- ① 耳下腺 (しかせん)
- ② 顎下腺 (がっかせん)
- ③ 舌下腺 (ぜっかせん)

<p>1 耳下腺マッサージ</p> <p>目安: 10回</p> <p>指数本を耳の下にあてて円を描くように回す</p>	<p>2 顎下腺マッサージ</p> <p>目安: 5回</p> <p>親指で耳の下からあごの下まで順に押す</p>	<p>3 舌下腺マッサージ</p> <p>目安: 10回</p> <p>親指であごの下から舌を押し上げるように押す</p>
---	--	--

詐欺に注意! **新型コロナワクチン接種は「無料」です**

「新型コロナウイルスのワクチンを優先接種できる。費用は1万円になる。」というような電話が県内にかかっています。また、「ワクチンが無料で受けられるが、家は借家か持ち家か?」と個人情報聞き出す電話や「新型コロナウイルス予防接種が優先的に打てる」という大臣名の入った不審なメールについての相談も全国の消費生活センターに寄せられています。

ワクチン接種は無料です。 対象者には役場から個別に通知が送付されますので、役場から通知が届くまで待ちましょう。また、保健所などの職員が、電話やメールでワクチン接種のお金を要求したり、個人情報を聞き出すことはありません。

★アドバイス

1. 公的機関を騙って「お金を振り込むように」と言われたら詐欺です。絶対に支払わないようにしましょう。
2. 家族構成などの個人情報を聞き出すのは、オレオレ詐欺やアポ電強盗が目的です。不審に感じたらすぐに電話を切って、役場消費生活相談窓口(☎42-1116)や警察相談専用電話(☎#9110)に相談しましょう。



愛媛・大分交流市町村 コラボ企画 豊予交流 ~大分市~

愛媛県側9つの自治体と大分県側9つの自治体は、新たな経済圏の循環などを目的として、コラボ企画「豊予交流」を連載しています。大分県側の自治体の歴史・文化など、魅力満載です。今月は、大分市をご紹介します。

大分市



大分市は、緑豊かな山々と海や川に恵まれるとともに、九州第1位の製品出荷額を誇る製造業を中心に、様々な産業が集積する県都であり、九州各都市への繋がる鉄道や高速道路、関西・四国方面への海上交通が充実するなど交通結節機能が充実した都市でもあります。

近年では、国民文化祭、障害者芸術・文化祭（2018年）に続き、ラグビーワールドカップ（2019年）も開催されるなど、国際観光都市としてさらなる発展を目指しています。

基礎データ

人口：478,463人（令和2年12月末）
総面積：502.39 km²



大分市の歴史・文化 History / Culture



大友宗麟公像



大分マリンパレス水族館『うみたまご』



高崎山自然動物園

大分市の歴史を語る上で外せないのは、豊後の英傑・大友宗麟公です。今から約450年前の戦国時代に、名門大友家の第21代当主として北部九州6カ国を治めるとともに、ヨーロッパとの積極的な交流により南蛮文化を花開かせました。今でも、宗麟公ゆかりの史跡や寺社仏閣が多数現存しています。

また、本市出身の磯崎新氏など著名な建築家の建造物や、国内有数の観光施設である「高崎山自然動物園」「大分マリンパレス水族館『うみたまご』」など見所も多数あります。



大分市の特産品 Specialty goods

自然に恵まれた大分市は、たくさんの特産品を生んでいます。瀬戸内海と太平洋の水塊がぶつかり合う豊後水道で一本釣りされた「関あじ・関さば」は、特有の旨みと歯応えがあり、大分市が全国に誇るブランド魚です。また、市民のソウルフードといっても過言

ではない「とり天」や「にら豚」など、郷土料理も充実しており、農業・漁業も盛んで、「大葉」「いちじく」「しいたけ」「クロメ」などの食材や、これらを加工した魅力的な特産品が数多く生産・販売されています。



関あじ・関さば



にら豚



とり天

そのほかの特産品などに関する情報はこちら▼

(一社) 大分市観光協会HP

大分市企画部企画課 広域連携推進室 ☎097-585-5242



人権の広場

「差別をなくすために僕にできること」

松野中学校三年

人はなぜ差別をするのだろうか。僕はずっと考え続けています。僕は小学生と中学生の希望者が毎週一回集まって人権について学ぶ「あおぞら子ども会」に小学校四年生から参加しています。僕は子ども会の仲間、先生や地域の人たちに様々なことを教わったり、体験したりしながら、学年が上がるにつれて、差別をなくしたいという思いを強くしてきました。どんな人権課題も、正しいことを知ろうとしなかったり、真実かどうか分からない情報を勝手に流したり、信じたりする人がいるから傷つく人がいます。決して差別をされる人が悪いではありません。

僕は差別と闘ってきた人たちから話を聞くことによって、僕自身が変わってきました。本気で差別をなくし、行動しようと思うようになりまし。そのきっかけの一つは、香川県にある国立療養所「大島青松園」の訪問です。隔離政策によって故郷を離れ、病気が治った今も入所されている方たちとお会いして、交流を続けています。僕たちは、入所されている方たちの差別を受けた体験話を聞きました。差別をなくしたいという強い気持ちをもって話されました。僕たちの町の出身である政石さんが誇りをもって生き抜かれたことを、大島の展示物や風景から近く感じました。僕は、大島青松園に行く度に違うことを感じ、新しいことを学んできました。

僕は大島青松園や地域で学んできたことを友達や周囲の人たちに伝えて、差別をなくす行動につなげたいと思いました。そこで、学校で夏休みに人権委員会と一緒に人権講座を開いたり、部落問題を考えるフォーラムに参加して、あおぞら子ども会の仲間と発表したりしました。その中で、差別をなくすために、行動をする人たちに出会いました。そして、友達は一一人が差別やいじめをなくそうと考えてくれたり、一緒に行動しようと思ってくれたりしています。差別と闘ってきた人たちは、辛くて話にくいことも話してくれました。その姿から本気で差別をなくしていくと、決めました。僕はこれから、どこにいても、困っている人がいたら助ける、そんな人間になりたいです。そして、人権を学び続けて、差別をなくします。



写真は本文と関係ありません

まちの投句箱

葛句会 2月例会句会 於 吉野生地区公民館

- | | | |
|-----------------|----|-----|
| 水餅の水替ふごに母偲ぶ | 赤松 | 午子 |
| おでん鍋湯気を立つれど一人きり | 伊井 | はじめ |
| 曾孫の机に春を待つランドセル | 伊藤 | 富子 |
| 冬の雷びくりと動く猫の耳 | 稲谷 | キミコ |
| 待ちわびし蕾はじて梅二輪 | 岩崎 | 淳美 |
| 晒されて寒ぼうたれの銀光る | 上田 | 美智子 |
| 充電がないまま雪が降ったまま | 川嶋 | ぼんだ |
| 乗り込みし男に残る野焼の香 | 谷 | きよし |
| はんなりとかもす匂ひも梅古木 | 布 | 康江 |
| 酒蔵に寒の仕込みの湯気上る | ひの | たいら |
| 大寒の工場に立つ蒸気かな | 三好 | カンナ |

俳句ポスト投句作品優秀句 2月投句分

- | | | |
|---------------|-----|-------|
| 碧たる淵水底までも大寒 | 松野町 | 田中志津代 |
| うし蛙山の池にて目覚め鳴き | 松野町 | 田中志津代 |
- (一部選者の添削もあります。)

選者 葛句会会長 谷きよし

最終回「不器男俳句大会リモート大会」

地域おこし協力隊 川嶋 健佑

「不器男の庭」を執筆し始めて三年が経過しました。これまで多くの方から「不器男の庭」の感想をいただき本当に嬉しく思っています。「不器男の庭」は、私がこの三月で地域おこし効力隊を卒業するにあたり、今回が最終回となります。今回は先日開催された第六十七回不器男俳句大会のお話です。芝不器男さんの命日は昭和五年二月二十四日で、その命日に一番近い日曜日に不器男俳句大会が開催されています。今年開催された第六十七回不器男俳句大会は新型コロナウイルス感染拡大防止のため、会場での開催はせず、事前に撮影した動画でのリモート開催となりました。全国から送られてきた三〇〇四句の俳句の中から選者の先生が選んだ特選二句の句評を撮影し約九〇分の動画にまとめました。動画撮影をするにあたり、愛媛県内を句評の撮影に周りまわりましたが、どの先生も不器男俳句大会への思いが強く、地元の方々に支えられてきた大会であることを改めて実感しました。

不器男俳句大会は毎年県外からも松野町を訪れることを楽しみにしている方もいらっしゃるのだと、例年のような開催ができなかったのは残念ですが、各選者の丁寧な句評がまとめられて今大会限定の動画は、松野町のホームページ又はYouTubeでご覧いただけます。次のQRコードを読み込んで視聴いただけます。



表彰結果

【一般部門】

愛媛新聞社賞

泡噴いて燃ゆる汐木や浜焚火

宇和島市 佐藤 節子

松野町長賞

またこうわいいんでくるけん枇杷の花

松山市 山越 タキ

松野町教育長賞

無花果のタルトに添へて創世記

松前町 松田 夜市

松野町文化協会長賞

雑壇にそつとミニカー置く子かな

大阪府 高橋阿意子

葛句会長賞

校長の背丈追ひ越し卒業す

内子町 鎌田キヨコ

愛媛県文化協会長賞

日向ぼこ小函のように並びをり

東京都 佐藤 南北

【高校生部門】

最優秀賞

制服のチヨークの粉や星月夜

三崎高等学校一年 菅 翔真

【中学生部門】

最優秀賞

泡立て器探して秋の調理室

平野中学校二年 武田 鈴

【小学生高学年部門】

最優秀賞

はだしになりたい算数のじゅぎょう中

平城小学校四年 福田 絃月

【小学生低学年以下部門】

最優秀賞

一円は一グラムですねこじやらし

平城小学校三年 兵頭 悠斗

町の人口

令和3年2月28日現在
※外国人を含みます

世帯数 2,007 世帯(-57 世帯)

総人口 3,801 人(-60 人)

男1,783 人 女2,018 人

(2月中の異動)

○出生 0 人 ○死亡 5 人

○転入 8 人 ○転出 63 人

農業委員会だより (4月号)

食育郷土料理教室を実施しました

2月26日(金)に、松野東小学校で食育郷土料理教室を開催しました。この料理教室は農業委員会と町生活研究協議会の雪輪グループが共催で実施しています。未来の農業を支える子どもたちに、地元の農作物を使った郷土料理を知ってもらい、より農業への関心を深めてもらうことを目的としています。3年目となる今年は東小学校のみでの開催となりましたが、「ひな豆」作りを体験しました。

まず、ひな豆につかうあられを作ります。あられの素となる「かきもち」を七輪で炒る昔ながらの手法で、児童たちは、最初はなかなか膨らまないあられに苦戦していましたが、お手本を見せてもらいながらチャレンジしていました。

続いて、炒ったあられを使ってひな豆を作ります。溶かした水飴に砂糖を入れ、先ほど炒ったあられなどを混ぜて固めます。固まったら、食べやすい大きさに割って完成です。

最後に全員で試食をしました。児童たちからは、「ひな豆を作ったのは初めてだったけど、おいしく作れてよかった」「家でも作ってみたい」といった感想が述べられました。また、全校児童や先生の分も袋に小分けにし、授業の後、各教室へ届けていました。



【問い合わせ先】

農林振興課・農業委員会事務局
☎42・1114

各種無料相談所の開設について

1 行政相談

- 【日時】 4月12日(月)10時～12時
- 【場所】 社会福祉協議会 (JR松丸駅横)
- 【内容】 行政に関する苦情や要望
- 【相談員】 山崎 ルリ子 (行政相談委員)

2 心配ごと相談

- 【日時】 4月12日(月)10時～12時
- 【場所】 社会福祉協議会 (JR松丸駅横)
- 【内容】 心配ごと相談
- 【相談員】 民生児童委員

3 人権相談

- 【日時】 4月12日(月)10時～12時
- 【場所】 社会福祉協議会 (JR松丸駅横)
- 【内容】 人権相談
- 【相談員】 人権擁護委員

4月30日が納期限の税目等

固定資産税	第1期
-------	-----

納付書により現金で納付をしていただく方は、4月中旬に納付書を送付します。(固定資産税については、今年度分をまとめて送付しますので、各納期限までに納付をお願いします。)

紛失された場合等は、町民課賦課徴収係へお問い合わせください。

【問い合わせ先】

町民課 賦課徴収係 ☎42・1112

令和3年度 町税等納期一覧

納期限	月	日	税目	期別
31	3	31	固定資産税	1期
30	4	30	軽自動車税	1期
30	5	30	町民税	1期
30	6	30	町民税	1期
30	7	30	町民税	1期
27	12	27	町民税	1期
30	11	30	町民税	1期
1	11	1	町民税	1期
30	9	30	町民税	1期
31	8	31	町民税	1期
2	8	2	町民税	1期
30	6	30	町民税	1期
31	5	31	町民税	1期
30	4	30	町民税	1期
30	3	30	町民税	1期
30	2	30	町民税	1期
30	1	30	町民税	1期
30	12	30	町民税	1期
30	11	30	町民税	1期
30	10	30	町民税	1期
30	9	30	町民税	1期
30	8	30	町民税	1期
30	7	30	町民税	1期
30	6	30	町民税	1期
30	5	30	町民税	1期
30	4	30	町民税	1期
30	3	30	町民税	1期
30	2	30	町民税	1期
30	1	30	町民税	1期

※ 口座振替日は納期月の25日(25日が土日祝日の場合は、翌営業日となります。)

※ 納期限は納期月の月末(月末が閉庁日の場合は翌日となります。)

【問い合わせ先】

町民課 賦課徴収係 ☎42・1112

県立宇和島産業技術専門校 入校生募集

県内ものづくり産業への就職を希望する方などを対象に、専門的な知識・技能を身につける職業訓練を実施する県立宇和島産業技術専門校の令和3年度入校生を募集しています。

【科名】

住まいづくり木工科、アパレルビジネス科

【訓練期間】

10か月
～4月16日(金)必着

【募集期間】

～4月16日(金)必着

【備考】

入校料・授業料無料
(ただしテキスト代等の自己負担あり)

【問い合わせ先】

施設見学可(要予約)
宇和島産業技術専門校 ☎22・3410

愛媛県警察官(大学卒程度)募集

宇和島警察署では、愛媛県警察官(大学卒程度)を募集しています。

【受験資格】

34歳未満の方(令和3年4月1日現在)で、大学卒業者又は令和4年3月末日までに大学卒業見込みの方

【受付期間】

4月2日(金)～4月19日(月)まで

【1次試験】

5月8日(土)体力試験、5月9日(日)教養試験

【申込方法】

インターネットの「愛媛県採用試験受験等申込システム」から申込み

※ 詳細は、県職員採用情報ホームページを参照してください。

【問い合わせ先】

宇和島警察署警務課
☎22・0110(内線212)

手話通訳者及び要約筆記養成講習会について

聴覚障がい者のコミュニケーションを支援する手話通訳者及び要約筆記者の養成講習会について、次のとおり受講希望者を募集します。

手話通訳者(手話通訳Ⅰ課程)

【研修期間】 5月～令和4年1月

【日程】 月1回(土曜日)

【会場】 西条市内(東予会場)及び西予市内(南予会場)の2か所

【定員】 各会場20名

【受講対象】

手話奉仕員養成講座(入門・基礎)の修了者又は同程度の知識・技術(特定の障がい者や日常生活の簡単な会話ができる、手話サークル活動を続けてきた等)を有する方で、県内に居住又は勤務する方

【申込期間】 4月5日(月)～4月26日(月)

手話通訳者(手話通訳Ⅱ課程)

【研修期間】 8月～11月

【日程】 月1～2回(土曜日)

【会場】 松山市内

【定員】 20名

【受講対象】

手話通訳者養成講習会(手話通訳Ⅱ課程)の修了者又は同程度(特定の障がい者や日常生活の簡単な通訳ができる程度)の手話技術を有する方で、県内に居住又は勤務する方

【申込期間】 4月5日(月)～5月17日(月)

要約筆記者

【コース】 手書きコース、パソコンコース

【研修期間】 5月～令和4年2月

【日程】 月1回～5回(土・日曜日)

【会場】 南予会場(予定…八幡浜市内)

【定員】 各コース10名

【受講対象】

県内に居住又は勤務する方。ただし、要約筆

記奉仕員養成研修修了者については、補講コースを受講可能。

【申込期間】 4月5日(月)～5月17日(月)

【申込・問い合わせ先】

県視聴覚福祉センター

☎089・923・9093

※ 新型コロナウイルス感染症の影響により、募集情報の変更を行う可能性があります。

世界自閉症啓発デーと 発達障害啓発週間のお知らせ

4月2日は、国連で定めた「世界自閉症啓発デー」です。

また、日本では4月2日～4月8日の一週間を、自閉症をはじめとする発達障がいを含めた「発達障害啓発週間」としています。

発達障がいは脳機能の発達が関係する生まれつきの障がいです。

発達障がいは障がいの特性がわかりにくく、誤解を受けやすいため、生活のしづらさを感じている場合も少なくありません。その人がどんなことができるか、何が苦手なのか、どんな魅力があるのかといった「その人」に目を向けることが大切です。その人に合った支援があれば、誰もが自分らしく生きられます。

障がいの有無にかかわらず、誰もが幸せに暮らせる社会の実現に向けて理解を深めていきましょう。

【問い合わせ】 保健福祉課 ☎42・0708

宇和島圏域手話奉仕員養成講座の受講生募集

手話を学ぼう！入門講座

手話を初めて学ぶ方のための「入門講座（全21回）」が開催されます。

【日時】

6月7日(月)～11月15日(月)の月曜日
19時00分～21時00分

【場所】 宇和島市総合福祉センター（住吉町）

【定員】 12名（先着）

【受講料】 無料

ただし、DVD付テキスト代（3,300円）・講座で使用するフェイスシールド（実費1,100円）は受講生負担。

【対象】

宇和島圏域（宇和島市・松野町・鬼北町・愛南町）に住所並びに勤務先がある方

【申込期間】 4月1日(木)～4月30日(金)

【申込・問い合わせ先】

宇和島市福祉課 障害福祉係

☎24・11111（内線2110）

FAX 24・1160

手話で話そう！基礎講座

昨年度以前に「入門講座」を修了した方を対象に「基礎講座（全25回）」を開催します。継続受講生以外の方で申込みを希望される場合は、必ずお問合せください。

【日時】

5月17日(月)～11月22日(月)の月曜日
13時30分～15時30分

【場所】 宇和島市総合福祉センター（住吉町）

【追加募集】 5名（先着）

【受講料】 無料

ただし、DVD付テキスト代（3,300円）は受講者負担。ただし入門講座でテキスト購入済みの方は不要。講座で使用するフェイスシールド（実費1,100円）は受講生負担。

【対象】

宇和島圏域（宇和島市・松野町・鬼北町・愛南町）に住所並びに勤務先がある方

【申込期間】 4月1日(木)～4月23日(金)

【申込・問い合わせ先】

宇和島市福祉課 障害福祉係

☎24・11111（内線2110）

FAX 24・1160

南予ファンをつくる「きずなカード事業」参加店を募集します！

『えひめ南予きずな博』の開催に合わせて実施するクーポンカード事業（きずなカード事業）に参加いただける施設・店舗を募集します。主催者が発行する「きずなカード」を参加店舗に持参すると、その店舗独自のお得なサービス「きずな特典」が受けられる仕組みで、来店者に提供いただく「きずな特典」をご用意いただいただけです。そのほか詳細はインターネットで「きずな博」のホームページ「参加募集」と検索ください。

【問い合わせ先】

きずなカード運営事務局

☎0120・267・143



えひめ南予
きずな博



皆さんの声を聞かせてください

町政などに対するご意見・ご要望は、総務課までお寄せください。

【提出・問い合わせ先】

〒798・2192

愛媛県北宇和郡松野町大字松丸343

松野町役場 総務課

☎42・11111

✉ n-sounmu@town.matsumo.ehime.jp

図書コーナーより新刊及び県立図書館協力図書について

役場ロビー及び吉野生支所の図書コーナーに児童図書・ベストセラー小説等中心に新刊を取り揃えました。また、県立図書館より協力図書として、3月末まで750冊をお借りしています。

今回のおすすめは、今話題の鬼滅の刃（ノベライズ本）です。漫画ではなく小説ですが、活字が苦手な方でも読みやすい1冊となっています。





基礎年金番号の確認方法

基礎年金番号は、皆様の大切な個人情報です。その個人情報を保護するために、メールや電話ではお答えすることができません。確認される際は、以下の書類をご覧ください。

- 1 青色の年金手帳（青色以外の年金手帳をお持ちの方は、以下の書類でご確認ください。）
- 2 基礎年金番号通知書
- 3 国民年金保険料の口座振替額通知書
- 4 国民年金保険料の納付書、領収書
- 5 年金証書
- 6 各種通知書等（年金額改定通知書、年金振込通知書等）
- 7 ねんきん定期便

上記の書類で確認できない場合は、次のいずれかでご確認ください。

- ・会社員の方などは、お勤め先の総務関係の部署にお尋ねください。
- ・「ねんきん定期便」をお手元にご用意のうえ、「ねんきん定期便・ねんきんネット専用番号」にお電話ください。後日、基礎年金番号が記載された書類を郵送します。
- ・お近くの年金事務所の窓口でご相談ください。

詳しくは、

日本年金機構ホームページ <https://www.nenkin.go.jp/>

宇和島年金事務所 ☎22-5569（予約相談を受け付けています。）

町民課 ☎42-1113

もうすぐ見ごろを迎えます ～松野中学校周辺～

松野町のお花見スポットの1つである松野中学校周辺の桜並木は、例年、3月下旬に見ごろを迎えます。

お花見に行く際は、家族・友人・同僚など日頃会っている身近な範囲で、大人数や長時間を避けて楽しみましょう。



昨年の様子

「特別警戒期間」は終了しましたが、今後は、「感染警戒期」として、引き続き感染回避行動を徹底しましょう！

- ✓ 感染拡大地域（特定都道府県）の不要不急の往来や出張の自粛は、法に基づく要請として継続します。
- ✓ 年度替わりの恒例行事等（歓送迎会、卒業旅行、転居等）による感染リスクに、特に注意しましょう。
- ✓ マスクの着用など、基本的な感染回避行動を徹底してください。ウイルスは油断につけこみます。

**年度替わりの恒例行事等の注意事項
新しい季節ポイント押さえてコロナに勝つけん**

- ① 歓送迎会や卒業・入学パーティー等の恒例行事
 - 歓送迎会等では、会食の注意事項をしっかりと守って楽しむ
 - ・日頃会わない方とは、長時間・大人数を避けて
 - ・体調不良の方は参加しない・させない
 - ・感染拡大地域での滞在など、感染リスクの高い行動をした方は参加を自粛
 - 卒業式や入学式の前後もマスク着用、会話は控える、人と人との間隔を十分確保するなど、感染防止対策を徹底
- ② 卒業旅行や転勤・転居などの人の移動
 - 卒業旅行は、感染拡大地域を避け、混雑しない時期にいつもの仲間と楽しむ
 - 転勤・転居等で感染拡大地域から来県・帰県前後の2週間は、不特定多数との接触を控えるなど感染回避行動に注意

新型コロナウイルスワクチン接種について

・接種券の発送について

対象者の方に**令和3年4月下旬頃**から順次接種券を発送予定です。

※広報まつの3月号では3月中旬となっていました、ワクチンの供給が遅れ発送時期が変更となりました。

・接種回数（費用）について

2回接種（無料）

・接種場所、予約方法について

現在、検討・調整を行っています。

詳細が決まり次第お知らせいたします。



※発送時に使用する予定の封筒見本

ワクチンに関する全般的な相談

国（厚生労働省）令和3年2月15日～
 電話番号 0120-761-770（フリーダイヤル）
 受付時間 9:00～21:00（土日祝日含む）

接種後の副反応に関する相談

愛媛県 令和3年3月1日～
 電話番号 0120-567-231（フリーダイヤル）
 受付時間 8:30～20:00（土日祝日含む）

医療・保健福祉情報コーナー

宮本裕介医師 ご挨拶



松野町中央診療所の宮本裕介です。この度、中央診療所を退職することとなりました。

2年前に松野町に赴任し、医療・福祉・介護の連携の充実を目の当たりにしながら、精一杯診療にあたらせていただきました。現在まで診療所の職員全員と共に業務の改善に努めてきております。今後も地域の皆さんに良質の医療・看護を提供できるように努力を重ねていくことと思います。これからも皆さまには暖かい目で診療所を見守っていただきたくお願い申し上げます。

新型コロナウイルス感染症の収束が見えない毎日ですが、どうぞ体調管理に留意され、益々健康に生活されますよう祈念しております。

今までありがとうございました。

マイナンバーカード健康保険証利用について

中央診療所では、マイナンバーカードを健康保険証として利用できる「オンライン資格確認」の運用開始（4月上旬予定）に向け準備を進めています。

※「オンライン資格確認」とは、医療機関などの窓口でマイナンバーカードのICチップ又は保険証の記号番号により、オンラインにて資格情報を確認する仕組みです。



Q マイナンバーカードがないと受診できないの？



A 健康保険証でも受診できます。

Q マイナンバーカードを持っていればすぐに健康保険証として利用できるの？



A 保険証として利用するには、あらかじめ利用の申込みが必要です。受診時に医療機関等の窓口において保険証の利用登録ができます。

Q マイナンバー（12桁の番号）を取り扱うの？



A 患者さんのマイナンバー（12桁の番号）を取り扱うことはありません。

発熱外来診療について

発熱等の風邪症状がある場合は、診療時間内にまずは電話等で連絡をお願いします。

～中央診療所の外来診療時間～

受付時間 8:30～11:30 13:30～16:30

診療時間 9:00～12:00 14:00～17:15

○土・日・祝祭日は休診です。

（開業医、休日当番医をご確認ください。）

○健康診断、予防接種等に関する予約等については診療時間内にお問い合わせください。



～出張診療所の外来診療日・時間～

目黒診療所 4月1日(木)・吉野診療所 4月8日(木)・谷口診療所 4月15日(木)

受付時間 13:00～16:00 診療時間 13:30～16:30 ※都合により変更する場合があります。

4月の森の国行事予定表



発行／松野町役場

編集／総務課

〒798-2192 愛媛県北宇和郡松野町大字松丸343
0895・42・1111

URL: <http://www.town.matsuno.ehime.jp/>
E-mail: m-soumu@town.matsuno.ehime.jp

日	曜日	予 定	休日当番医
1	木		
2	金	保育園入園式	
3	土		
4	日		小川クリニック ☎23-3599 こおり小児科 ☎24-5633 くみた内科クリニック ☎26-2260 鈴木整形外科・外科 ☎52-0104
5	月		
6	火		
7	水		
8	木	小学校入学式	
9	金	中学校入学式	
10	土		
11	日	まつの桃源郷マラソン大会 オンライン 2021 (3/27～)	上甲外科クリニック ☎25-5811 上田小児科・外科 ☎25-0100 清家消化器内科クリニック ☎22-2266 水谷医院 ☎52-0144
12	月		
13	火		
14	水		
15	木		
16	金		
17	土		
18	日		しませ医院 ☎27-1888 市立宇和島病院 小児科 ☎25-1111 山下クリニック ☎22-5030 橋本内科クリニック ☎52-0808
19	月		
20	火		
21	水		
22	木	東京 2020 オリンピック聖火リレー	
23	金		
24	土		
25	日		ますだクリニック ☎23-6611 市立宇和島病院 小児科 ☎25-1111 清水内科・循環器内科 ☎22-1492 溜尾整形外科 ☎52-3133
26	月		
27	火		
28	水	滑床山開き	
29	木	昭和の日	上甲外科クリニック ☎25-5811 市立宇和島病院 小児科 ☎25-1111 吉田内科泌尿器科医院 ☎25-1330 あべ医院 ☎32-2616
30	金		

ごみ収集日程表

可燃物	
月	延野々・豊岡・富岡・上家地・目黒
火	松丸・吉野・蕨生・奥野川
水	
木	延野々・豊岡・富岡・上家地・目黒
金	松丸・吉野・蕨生・奥野川

※吉野葛川地区…毎週火曜日

不燃物	資源
月	松丸・吉野・蕨生・奥野川
火	
水	
木	
金	延野々・豊岡・富岡・上家地・目黒

※上家地…第1・第3金曜日

※吉野葛川地区…第2・第4月曜日

PETボトル	びん・かん
月	
火	
水	町内全域
木	
金	

※上家地…第2・第4水曜日

※吉野葛川地区…第1・第3水曜日

古紙	
月	
火	延野々・豊岡・富岡・上家地・目黒
水	
木	松丸・吉野・蕨生・奥野川
金	

※上家地…第2火曜日

※吉野葛川地区…第1木曜日

混ぜればゴミ！
分ければ資源！
ゴミの減量化に
ご協力ください！

※休日当番医は、変更になることがありますので、新聞や電話等で確認し、事前に症状を説明し受診しましょう。

